

목 차

| | |
|---|----|
| 주주총회소집공고..... | 1 |
| 주주총회 소집공고 | 2 |
| I. 사외이사 등의 활동내역과 보수에 관한 사항 | 4 |
| 1. 사외이사 등의 활동내역 | 4 |
| 가. 이사회 출석률 및 이사회 의안에 대한 찬반여부 | 4 |
| 나. 이사회내 위원회에서 사외이사 등의 활동내역 | 4 |
| 2. 사외이사 등의 보수현황 | 5 |
| II. 최대주주등과의 거래내역에 관한 사항 | 6 |
| 1. 단일 거래규모가 일정규모이상인 거래 | 6 |
| 2. 해당 사업연도중에 특정인과 해당 거래를 포함한 거래총액이 일정규모이상인 거래 | 6 |
| III. 경영참고사항 | 7 |
| 1. 사업의 개요 | 7 |
| 가. 업계의 현황 | 7 |
| 나. 회사의 현황 | 8 |
| 2. 주주총회 목적사항별 기재사항 | 9 |
| □ 재무제표의 승인 | 9 |
| □ 정관의 변경 | 45 |
| □ 이사의 선임 | 46 |
| □ 이사의 보수한도 승인 | 51 |
| □ 감사의 보수한도 승인 | 51 |
| IV. 사업보고서 및 감사보고서 첨부 | 52 |
| 가. 제출 개요 | 52 |
| 나. 사업보고서 및 감사보고서 첨부 | 52 |
| ※ 참고사항 | 53 |

주주총회소집공고

2024 년 3 월 6 일

회 사 명 : 주식회사 빙그레
대 표 이 사 : 전창원
본 점 소 재 지 : 경기도 남양주시 다산순환로 45 (다산동)
 (전 화) 02-2022-6000
 (홈페이지) <https://www.bing.co.kr>

작 성 책 임 자 : (직 책) 경영기획담당 상무 (성 명) 최 강 훈
 (전 화) 02-2022-6265

주주총회 소집공고

(제58기 정기)

삼가 주주 여러분의 건승과 덕내의 평안을 기원합니다.

당사는 상법 제365조와 정관 제16조에 의거 제58기 정기주주총회를

다음과 같이 개최하오니 참석하여 주시기 바랍니다.

(※ 상법 제542조의4에 따라 의결권 있는 발행주식총수의 100분의 1 이하의 주주에 대한 소집통지는 이 공고로 갈음하오니 양지하여 주시기 바랍니다)

1. 일 시 : 2024년 3월 21일 (목) 오전 10시

2. 장 소 : 경기도 남양주시 미금로 57 (다산동) (주)빙그레 남양주공장 대강당

3. 회의목적사항

가. 보고사항 : 감사보고, 영업보고, 내부회계관리제도 운영실태보고

나. 의결사항

제1호의안 : 제58기(2023.1.1 ~ 2023.12.31) 재무제표(이익잉여금처분계산서(안) 포함) 및
연결재무제표 승인의 건
※ 주당 배당금 2,600원

제2호의안 : 정관 일부 변경의 건(이익배당 기준일 관련 조문 정비)

제3호의안 : 이사 선임의 건(사내이사 1명, 사외이사 1명)

- 제3-1호 : 사내이사 선임의 건(고재학)

- 제3-2호 : 사외이사 선임의 건(강명길)

제4호의안 : 이사 보수 한도 승인의 건

제5호의안 : 감사 보수 한도 승인의 건

4. 전자투표에 관한 사항

당사는 주주님께서 주주총회에 직접 참석하지 않고도 의결권을 행사하실 수 있도록 상법 제368조의4에 따른 전자투표제도를 도입하였습니다.

주주님께서서는 아래의 방법에 따라 전자투표에 참여하실 수 있습니다.

가. 전자투표시스템

- 인터넷 주소 : <https://evote.ksd.or.kr>

- 모바일 주소 : <https://evote.ksd.or.kr/m>

나. 전자투표 참여기간: 2024년 3월 11일 오전 9시 ~ 2024년 3월 20일 오후 5시 (24시간 투표 참여 가능)

다. 인증서를 이용하여 시스템에서 주주 본인 확인 후 의결권 행사

- 주주확인용 인증서 종류 : 공동인증서 및 민간인증서(K-VOTE에서 사용 가능한 인증서 한정)

라. 수정동의안 처리

- 주주총회에서 상정된 의안에 관하여 수정동의가 제출되는 경우 전자투표는 기권으로 처리

5. 의결권 대리행사 관련

의결권 대리행사를 원하시는 경우 당사 인터넷 홈페이지 (<https://www.bing.co.kr>)에 게시된 위임장을 작성하신 후 우편 송부하여 행사하실 수 있습니다.

- 위임장 보내실 곳: 서울특별시 종로구 새문안로 76 콘코디언빌딩 15층

빙그레 총무팀 주주총회 담당자 앞 (우편번호 03185)

6. 주주총회 참석시 준비물

- 직접행사 : 신분증

- 대리행사 : 위임장(주주와 대리인의 인적사항 기재, 인감날인), 대리인의 신분증

I. 사외이사 등의 활동내역과 보수에 관한 사항

1. 사외이사 등의 활동내역

가. 이사회 출석률 및 이사회 의안에 대한 찬반여부

| 회차 | 개최일자 | 의안내용 | 사외이사 등의 성명 | |
|----|---------|--|--------------------|--------------------|
| | | | 강명길 (출석률: 100%) | 오대식 (출석률: 100%) |
| | | | 찬 반 여부 | |
| 1 | 01월 13일 | - 2022년 하반기 공정거래자율준수프로그램 정기위험평가 결과 보고의 건 | 참석 | 참석 |
| 2 | 01월 27일 | - 제57기(2022.1.1~2022.12.31) 재무제표 및 영업보고서 승인의 건 | 찬성 | 찬성 |
| | | - 2022년 내부회계관리제도 운영평가 결과보고의 건 | 참석 | 참석 |
| | | - 2023년 안전 및 보건 계획 승인의 건 | 찬성 | 찬성 |
| 3 | 02월 16일 | - 2022년 준법통제기준 점검 결과 보고의 건 | 참석 | 참석 |
| | | - 2022년 내부회계관리제도 운영실태 보고에 대한 감사의 평가 결과 보고의 건 | 참석 | 참석 |
| 4 | 03월 03일 | - 제57기 정기주주총회 개최의 건 | 찬성 | 찬성 |
| 5 | 03월 16일 | - 이사 등의 겸직 승인의 건 | 찬성 | 찬성 |
| 6 | 03월 23일 | - 대표이사 선임의 건 | 찬성 | 찬성 |
| | | - 2022년 환경경영 성과 보고의 건 | 참석 | 참석 |
| 7 | 04월 28일 | - 은행 수출입 거래 약정의 건 | 찬성 | 찬성 |
| | | - 2023년 원유소비활성화(FTA기금) 자금 대출의 건 | 찬성 | 찬성 |
| 8 | 05월 09일 | - 2023년 1분기 경영실적 보고의 건 | 참석 | 참석 |
| 9 | 05월 30일 | - 준법지원인 선임의 건 | 찬성 | 찬성 |
| | | - 이사 등과 회사 간의 거래 승인의 건 | 찬성 | 찬성 |
| | | - 컴플라이언스경영시스템(ISO37301) 경영검토보고서 승인의 건 | 찬성 | 찬성 |
| | | - 지속가능경영보고서 발간 승인의 건 | 찬성 | 찬성 |
| 10 | 07월 20일 | - 2023년 상반기 공정거래자율준수프로그램 정기위험평가 결과보고의 건 | 참석 | 참석 |
| 11 | 08월 10일 | - 2023년 반기 경영실적 보고의 건 | 참석 | 참석 |
| 12 | 10월 13일 | - 은행 수입거래약정 만기연장의 건 | 찬성 | 찬성 |
| 13 | 11월 08일 | - 2023년 3분기 경영실적 보고의 건 | 참석 | 참석 |
| | | - 이사 등과 회사 간의 거래 승인의 건 | 찬성 | 찬성 |
| 14 | 11월 30일 | - 신규투자 등 검토의 건 | 찬성 | 찬성 |
| | | - 이사회 운영규정 개정 승인의 건 | 찬성 | 찬성 |
| | | - 이사후보추천위원회 설치 승인의 건 | 찬성 | 찬성 |
| 15 | 12월 12일 | - 주주명부 폐쇄 기준일 결정의 건 | 찬성 | 찬성 |
| | | - 지속가능경영보고서 발간 승인의 건 | 찬성 | 찬성 |
| 16 | 12월 28일 | - 이사 등과 회사 간의 거래 승인의 건 | 찬성 | 찬성 |
| | | - 기부금 지급 승인의 건 | 찬성 | 찬성 |
| | | - 임원인사규정 개정 승인의 건 | 찬성 | 찬성 |
| | | - 사외이사 후보군 보고의 건 | 참석 | 참석 |
| | | - 사외이사 보수 책정의 건 | 찬성 | 찬성 |
| | | - 2023년 ESG(비재무) 리스크 검토 결과 및 전략 보고의 건 | 참석 | 참석 |

나. 이사회내 위원회에서 사외이사 등의 활동내역

| 위원회명 | 구성원 | 활동내역 | | |
|------|-----|------|------|------|
| | | 개최일자 | 의안내용 | 가결여부 |
| - | - | - | - | - |

2. 사외이사 등의 보수현황

(단위 : 천원)

| 구분 | 인원수 | 주총승인금액 | 지급총액 | 1인당 평균 지급액 | 비고 |
|------|-----|-----------|---------|---------------|----|
| 사외이사 | 2명 | 4,000,000 | 109,600 | 54,800 | - |

※ 주총승인금액은 사외이사를 포함한 등기이사 전체에 대한 금액입니다.

II. 최대주주등과의 거래내역에 관한 사항

1. 단일 거래규모가 일정규모이상인 거래

(단위 : 억원)

| 거래종류 | 거래상대방 (회사와의 관계) | 거래기간 | 거래금액 | 비율(%) |
|------|--------------------|------|------|-------|
| - | - | - | - | - |

2. 해당 사업연도중에 특정인과 해당 거래를 포함한 거래총액이 일정 규모이상인 거래

(단위 : 억원)

| 거래상대방 (회사와의 관계) | 거래종류 | 거래기간 | 거래금액 | 비율(%) |
|--------------------|----------|-------------------------|------|-------|
| 주식회사 제때 (계열회사) | 매출, 매입 등 | 2023.01.01 ~ 2023.12.31 | 821 | 7.5% |

* 비율은 2022년도 별도 재무제표상의 매출액 대비 거래금액 비율입니다.

III. 경영참고사항

1. 사업의 개요

가. 업계의 현황

(1) 산업의 특성

엔겔계수의 소득대비 체감의 효과로 인해 경제성장에 저탄력적인 식품산업은 경제 안정에 기여하고 있으며, 경제 성장에 따른 환경오염 문제와 더불어 식품의 안정성이 주요 Issue로 부각되고 있습니다. 이에 국민의 건강 증진 및 안정성을 확보한 고품질의 식품공급이 요구되고 있습니다.

(2) 산업의 성장성

경제성장률보다 낮은 성장세에도 불구하고 고령화 사회로의 진입에 따른 고기능성 식품의 Needs가 증가되고 있습니다. 국민 소득수준의 향상으로 건강과 삶의 질에 대한 관심이 높아지면서 유기농 제품 등 건강지향 기능성 식품을 중심으로 꾸준한 성장세를 유지하고 있습니다.

(3) 경기변동의 특성

일반적으로 식품산업은 대외부문의 여건변화 즉 국제 농수축산물의 작황, 환율 변동, 고유가, 관세정책, 식품위생 규제 등에 의해 일부 영향을 받을 수 있으나, 식품산업의 특성상 경제의 기반이 되는 각종 유관산업에 미치는 커다란 파급효과로 인해 다른 제조업에 비해 경기변동에 비탄력적입니다. 또한 유가공 산업은 계절적으로 수급의 차이가 발생하나 최근 생활 Pattern 등의 변화로 성,비수기 차가 축소되는 추이를 보이고 있으며, 아이스크림 부문의 매출은 계절적 수요 편차가 심한 편입니다.

(4) 경쟁요소

당사의 부문별 경쟁의 특성은 다음 표를 참고 해 주시기 바랍니다.

| 구 분 | 경쟁형태 | 주경쟁자 | 진입난이도 | 경쟁요인 |
|-------|------|----------------------|-------|----------------|
| 아이스크림 | 과 점 | 롯데월드푸드 해태아이스크림 | 시장지배적 | 영업조직 광고, 품질 |
| 우 유 | 자유경쟁 | 서울우유 남양유업 매일유업 | 원재료확보 | 기업이미지 품질 |
| 발 호 유 | 자유경쟁 | 남양유업 매일유업 | 원재료확보 | 품질, 광고 |

(5) 자금조달상의 특성

당사의 양호한 현금흐름은 당사가 외부 금융기관으로부터 차입이나 자본시장에서의

추가적 조달 없이 신규사업 및 생산설비의 확장에 필요한 자금을 내부에서 조달할 수 있는 원천이 됩니다. 한편 당사는 2023년말 현재 특수 정책 목적을 위한 차입금 외 금융기관으로부터의 차입금에 의존하지 않고 있습니다.

(6) 관계법령 또는 정부의 규제등

당사는 식품위생, 축산물위생처리, 환경안전 및 공정거래법 등의 규정상의 규제 및 지원을 받고 있습니다.

나. 회사의 현황

(1) 영업개황 및 사업부문의 구분

(가) 영업개황

2023년은 팬데믹 이후 회복되지 않은 내수 소비와 유례없는 고물가, 고환율, 고금리 등 3고 현상, 세계적인 경기 침체, 각종 원자재 가격의 급등 등으로 인한 어려운 경영환경이었습니다.

이러한 상황에서도 당사는 경영 목표를 달성하고자 총력을 기울였으며 소기의 성과를 이루어냈습니다. 치열한 시장 경쟁 속에서도 사상 최대 매출을 기록하였으며, 해외 매출 성장과 성수기 매출 증가에 따른 이익 레버리지 효과로 수익성이 개선되었습니다.

전 세계적으로 상당 기간의 경기 침체가 불가피하고 장기 저성장 기조가 고착화될 가능성이 높습니다.

당사는 앞으로도 사업 포트폴리오 재편과 변신을 통한 성장을 지속하고, 미래를 위한 새로운 선택을 과감히 해나가겠습니다. 해외사업, e-Commerce 사업, B2B 사업 등 새로운 성장 동력의 가시적인 성과를 창출하고 글로벌 사업을 위한 대담한 도전을 지속하겠습니다.

또한 자율과 책임이 조화를 이루는 스마트한 기업 문화를 조성하고, 비즈니스 파트너와 함께 가치를 공유하는 기업으로 발전해 나가며, 고객으로부터 지속적인 사랑과 신뢰를 받을 수 있도록 노력하겠습니다.

(나) 공시대상 사업부문의 구분

당사의 공시대상 사업부문은 유가공 단일 부문으로 구성되어 있으며, 온도대별로 냉장품목군과 냉동 및 기타품목군으로 이루어져 있습니다.

(2) 시장점유율

아이스크림 시장의 경우 당사를 포함하여 롯데월드푸드, 해태아이스크림 등 3개사가 경쟁하고 있으며, 우유시장은 당사 외에 서울우유, 남양유업, 매일유업 등의 주요 회사가 시장을 점유하고 있습니다. 주요 경쟁회사별 시장점유율은 공인된 자료가 없어 기재를 생략합니다.

(3) 시장의 특성

아이스크림의 주된 목표 시장은 어린이 및 Teen-age이며, 상위 3개사가 시장을 과점하고 있습니다. 최근 기능성 제품 등의 수요 확산과 더불어 수요층의 다계층화 추세에 있습니다. 우유 및 발효유 시장은 건강식품 인식으로 안정적인 수요를 가지고 있으며, 계절적 수요 및 경쟁구도 또한 매우 안정적이며 카테고리에 따라 Target의 차이가 있으나 크게는 흰우유와 가공우유 및 발효유로 나뉘어집니다. 발효유 부문은 외국기술 제휴에 의한 도입제품으로 다양화, 시장세분화가 진행되고 있으며, 국민의 건강의식 고조로 기능성 제품개발의 다양성이 추구되고 있습니다.

(4) 신규사업 등의 내용 및 전망 : '(1)-(가) 영업개황' 참조

(5) 조직도

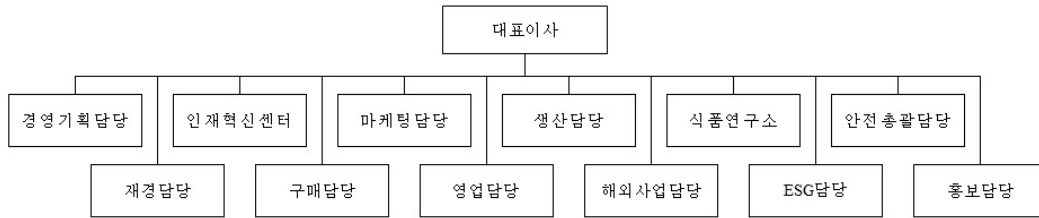

2. 주주총회 목적사항별 기재사항

□ 재무제표의 승인

제1호 의안 : 제58기(2023.1.1 ~ 2023.12.31) 재무제표(이익잉여금처분
계산서(안) 포함) 및 연결재무제표 승인의 건
※ 주당 배당금 2,600원

가. 해당 사업연도의 영업상황의 개요
: 'Ⅲ. 경영참고사항의 1. 사업의 개요' 참조

나. 해당 사업연도의 대차대조표(재무상태표) · 손익계산서(포괄손익계산서) · 자본변동표 ·
이익잉여금처분계산서(안) 또는 결손금처리계산서(안) · 현금흐름표 · 주석

※ 외부감사인의 감사의견을 포함한 최종 재무제표는 3월 5일 전자공시시스템
(<https://dart.fss.or.kr>)에 공시한 당사의 연결 · 별도 감사보고서를 참조하시기
바랍니다.

1. 연결재무제표

- 연결대차대조표(연결재무상태표)

연 결 재 무 상 태 표

제 58(당) 기 2023년 12월 31일 현재

제 57(전) 기 2022년 12월 31일 현재

주식회사 빙그레와 그 종속기업

(단위: 원)

| 과목 | 주석 | 제 58(당) 기 | 제 57(전) 기 |
|----------|-------------|-----------------|-----------------|
| 자산 | | | |
| 유동자산 | | 395,032,407,534 | 315,267,835,364 |
| 현금및현금성자산 | 5,31,32 | 147,882,423,983 | 79,222,106,523 |
| 단기금융자산 | 6,31,32 | 25,325,272,000 | 13,444,552,000 |
| 매출채권 | 7,31,32 | 83,255,432,504 | 81,103,835,179 |
| 재고자산 | 8 | 126,482,685,523 | 127,474,596,766 |
| 미수금 | 29,31,32 | 1,186,731,663 | 1,925,306,538 |
| 미수수익 | 31,32 | 896,338,864 | 285,350,880 |
| 선급금 | | 228,107,053 | 165,888,698 |
| 선급비용 | 7 | 7,401,949,393 | 9,033,184,511 |
| 당기법인세자산 | | - | 248,380,279 |
| 기타유동자산 | | 2,373,466,551 | 2,364,633,990 |
| 비유동자산 | | 495,684,852,327 | 453,998,752,235 |
| 장기금융자산 | 6,31,32 | 24,325,921,934 | 31,564,180,584 |
| 유형자산 | 9,11 | 353,041,851,895 | 298,725,571,525 |
| 투자부동산 | 10 | 2,168,003,973 | 2,213,249,253 |
| 무형자산 | 12 | 47,957,691,542 | 57,227,486,327 |
| 사용권자산 | 18 | 30,718,804,854 | 27,217,326,816 |
| 보증금 | 13,29,31,32 | 16,530,111,895 | 27,928,443,645 |
| 장기선급금 | | 1,560,528,047 | 1,544,764,214 |
| 장기선급비용 | | 457,812,942 | 227,449,728 |
| 이연법인세자산 | 27 | 11,231,627,111 | 7,350,280,143 |
| 순확정급여자산 | 17 | 7,692,498,134 | - |
| 자산총계 | | 890,717,259,861 | 769,266,587,599 |
| 부채 | | | |
| 유동부채 | | 182,124,833,765 | 152,445,670,179 |
| 매입채무 | 31,32 | 73,625,552,814 | 75,898,079,862 |
| 미지급금 | 29,31,32 | 42,751,558,997 | 40,279,852,882 |

| | | | |
|------------|----------|------------------|------------------|
| 미지급비용 | 31,32 | 27,069,580,791 | 13,985,861,690 |
| 단기차입금 | 16,31,32 | 5,000,000,000 | - |
| 당기법인세부채 | 27 | 19,858,631,285 | 7,959,583,288 |
| 미지급배당금 | 31,32 | 2,750,870 | 2,646,800 |
| 유동리스부채 | 18,31,32 | 10,251,368,705 | 8,527,429,636 |
| 기타유동부채 | 15 | 3,565,390,303 | 5,792,216,021 |
| 비유동부채 | | 66,994,882,621 | 41,051,942,749 |
| 장기차입금 | 16,31,32 | 11,370,000,000 | - |
| 순확정급여부채 | 17 | 14,825,243,864 | 3,933,286,851 |
| 장기수입보증금 | 15,31,32 | 7,549,981,389 | 5,899,790,657 |
| 장기미지급비용 | 31,32 | 7,709,410,545 | 6,821,976,953 |
| 비유동리스부채 | 18,31,32 | 21,011,339,108 | 18,722,022,219 |
| 기타비유동부채 | 15 | 609,824,032 | - |
| 이연법인세부채 | 27 | 3,919,083,683 | 5,674,866,069 |
| 부채총계 | | 249,119,716,386 | 193,497,612,928 |
| 자본 | | | |
| 지배기업 소유주지분 | | 641,597,543,475 | 575,768,974,671 |
| 자본금 | 1,19 | 49,756,205,000 | 49,756,205,000 |
| 자본잉여금 | 19 | 64,768,908,197 | 64,768,908,197 |
| 기타자본항목 | 20 | (22,482,303,960) | (22,482,303,960) |
| 기타포괄손익누계액 | 21 | (4,393,206,365) | (3,714,204,226) |
| 적립금 | 22 | 485,200,575,965 | 463,800,575,965 |
| 이익잉여금 | 23 | 68,747,364,638 | 23,639,793,695 |
| 비지배지분 | | - | - |
| 자본총계 | | 641,597,543,475 | 575,768,974,671 |
| 자본과부채총계 | | 890,717,259,861 | 769,266,587,599 |

- 연결손익계산서(연결포괄손익계산서)

연 결 포 괄 손 익 계 산 서

제 58(당) 기 2023년 1월 1일부터 2023년 12월 31일까지

제 57(전) 기 2022년 1월 1일부터 2022년 12월 31일까지

주식회사 빙그레와 그 종속기업

(단위: 원)

| 과 목 | 주석 | 제 58(당) 기 | 제 57(전) 기 |
|---------------------------|-------|-------------------|-------------------|
| 매출액 | 4,29 | 1,394,316,382,403 | 1,267,685,822,673 |
| 매출원가 | 24,29 | (953,133,610,774) | (931,974,590,214) |
| 매출총이익 | | 441,182,771,629 | 335,711,232,459 |
| 판매비와관리비 | 24,29 | (328,937,553,429) | (296,303,577,191) |
| 영업이익 | | 112,245,218,200 | 39,407,655,268 |
| 금융수익 | 25,32 | 7,092,808,144 | 5,565,948,896 |
| 금융비용 | 25,32 | (4,757,115,777) | (3,872,886,993) |
| 영업외수익 | 26 | 6,972,213,559 | 1,041,274,916 |
| 영업외비용 | 26 | (10,596,917,777) | (5,417,963,431) |
| 법인세비용차감전순이익 | | 110,956,206,349 | 36,724,028,656 |
| 법인세비용 | 27 | (24,737,711,884) | (11,038,511,448) |
| 당기순이익 | | 86,218,494,465 | 25,685,517,208 |
| 법인세효과차감후기타포괄손익 | | (7,127,224,161) | 4,586,197,898 |
| 후속적으로 당기손익으로 재분류되지 않는 항목: | | | |
| 기타포괄손익-공정가치 측정 금융자산 평가손익 | 32 | (719,716,360) | (1,655,897,192) |
| 확정급여제도의 재측정요소 | 17 | (6,448,222,022) | 5,694,349,574 |
| 후속적으로 당기손익으로 재분류되는 항목: | | | |
| 해외사업환산손익 | | 40,714,221 | 547,745,516 |
| 총포괄손익 | | 79,091,270,304 | 30,271,715,106 |
| 당기순이익의 귀속 | | | |
| 지배기업소유주지분 | 28 | 86,218,494,465 | 25,685,517,208 |
| 비지배지분 | | - | - |
| 총포괄손익의 귀속 | | | |
| 지배기업소유주지분 | | 79,091,270,304 | 30,271,715,106 |
| 비지배지분 | | - | - |
| 주당이익 | 28 | | |
| 기본주당이익 | | 9,751 | 2,905 |
| 희석주당이익 | | 9,751 | 2,905 |

- 연결자본변동표

연 결 자 본 변 동 표

제 58(당) 기 2023년 1월 1일부터 2023년 12월 31일까지

제 57(전) 기 2022년 1월 1일부터 2022년 12월 31일까지

주식회사 방그레와 그 종속기업

(단위: 원)

| 과 목 | 자본금 | 자본잉여금 | 기타자본항목 | 기타포괄 손익누계액 | 적립금 | 이익잉여금 | 지배기업 소유주지분 | 비지배지분 | 자본 합계 |
|-------------------------------------|---------------|---------------|-----------------|-----------------|------------------|------------------|------------------|-------|------------------|
| 2022.01.01(전기초) | 49,756,205.00 | 64,768,908.19 | (22,482,303.96) | (2,606,052,550) | 485,500,575.96 | (17,061,551.68) | 557,875,780,965 | - | 557,875,780,965 |
| | 0 | 7 | 0) |) | 5 | 7) | | | 5 |
| 당기순이익 | - | - | - | - | - | 25,685,517,208 | 25,685,517,208 | - | 25,685,517,208 |
| 기타포괄손익-공정가 치 측정 금융자산 평가손 익 | - | - | - | (1,655,897,192) | - | - | (1,655,897,192) | - | (1,655,897,192) |
| 확정급여제도의 재측정요소 | - | - | - | - | - | 5,694,349,574 | 5,694,349,574 | - | 5,694,349,574 |
| 해외사업환산손익 | - | - | - | 547,745,516 | - | - | 547,745,516 | - | 547,745,516 |
| 연차배당금의지급 | - | - | - | - | - | (12,378,521,400) | (12,378,521,400) | - | (12,378,521,400) |
| 적립금의이입 | - | - | - | - | (23,000,000,000) | 23,000,000,000 | - | - | - |
| 적립금의전입 | - | - | - | - | 1,300,000,000 | (1,300,000,000) | - | - | - |
| 2022.12.31(전기말) | 49,756,205.00 | 64,768,908.19 | (22,482,303.96) | (3,714,204,226) | 463,800,575.96 | 23,639,793,695 | 575,768,974,671 | - | 575,768,974,671 |
| | 0 | 7 | 0) |) | 5 | | | | 1 |
| 2023.01.01(당기초) | 49,756,205.00 | 64,768,908.19 | (22,482,303.96) | (3,714,204,226) | 463,800,575.96 | 23,639,793,695 | 575,768,974,671 | - | 575,768,974,671 |
| | 0 | 7 | 0) |) | 5 | | | | 1 |
| 당기순이익 | - | - | - | - | - | 86,218,494,465 | 86,218,494,465 | - | 86,218,494,465 |
| 기타포괄손익-공정가 치 측정 금융자산 평가손 익 | - | - | - | (719,716,360) | - | - | (719,716,360) | - | (719,716,360) |
| 확정급여제도의 재측정요소 | - | - | - | - | - | (6,448,222,022) | (6,448,222,022) | - | (6,448,222,022) |
| 해외사업환산손익 | - | - | - | 40,714,221 | - | - | 40,714,221 | - | 40,714,221 |
| 연차배당금의지급 | - | - | - | - | - | (13,262,701,500) | (13,262,701,500) | - | (13,262,701,500) |
| 적립금의전입 | - | - | - | - | 21,400,000,000 | (21,400,000,000) | - | - | - |
| 2023.12.31(당기말) | 49,756,205.00 | 64,768,908.19 | (22,482,303.96) | (4,393,206,365) | 485,200,575.96 | 68,747,364,638 | 641,597,543,475 | - | 641,597,543,475 |
| | 0 | 7 | 0) |) | 5 | | | | 5 |

- 연결현금흐름표

연 결 현 금 흐 름 표

제 58(당) 기 2023년 1월 1일부터 2023년 12월 31일까지

제 57(전) 기 2022년 1월 1일부터 2022년 12월 31일까지

주식회사 빙그레와 그 종속기업

(단위: 원)

| 과 목 | 주식 | 제 58(당) 기 | 제 57(전) 기 |
|-----------------------|----|------------------|-------------------|
| 영업활동현금흐름 | | 156,722,356,395 | (11,243,839,111) |
| 당기순이익 | | 86,218,494,465 | 25,685,517,208 |
| 비현금항목의 조정 | 30 | 96,531,522,580 | 80,385,440,014 |
| 운전자본의 변동 | 30 | (9,910,450,068) | (107,427,122,861) |
| 법인세의 납부 | | (16,117,210,582) | (9,887,673,472) |
| 투자활동현금흐름 | | (75,857,125,983) | 19,380,465,342 |
| 이자의 수취 | | 3,366,687,607 | 2,654,415,002 |
| 배당금의 수취 | | 247,212,900 | 265,367,300 |
| 단기금융자산의 감소 | | 61,421,935,960 | 131,595,077,897 |
| 단기금융자산의 증가 | | (71,527,000,000) | (74,554,629,897) |
| 장기금융자산의 감소 | | 5,090,666,518 | 122,720,000 |
| 장기금융자산의 증가 | | (360,000,000) | (436,710,311) |
| 대여금의 감소 | | 332,583,150 | 517,143,098 |
| 대여금의 증가 | | (1,210,000,000) | (3,037,083,340) |
| 유형자산의 처분 | | 528,322,776 | 300,885,044 |
| 유형자산의 취득 | | (84,687,122,119) | (28,008,793,757) |
| 무형자산의 취득 | | (838,582,984) | (897,552,186) |
| 보증금의 감소 | | 15,533,743,000 | 1,252,952,923 |
| 보증금의 증가 | | (3,755,572,791) | (10,393,326,431) |
| 재무활동현금흐름 | | (11,936,048,993) | (24,210,908,666) |
| 이자의 지급 | | (204,279,433) | (114,861,494) |
| 배당금의 지급 | | (13,262,134,430) | (12,378,455,260) |
| 단기차입금의 차입 | | 5,000,000,000 | 9,915,754,357 |
| 단기차입금의 상환 | | - | (9,915,754,357) |
| 장기차입금의 차입 | | 11,370,000,000 | - |
| 리스부채의 상환 | | (14,839,635,130) | (11,717,591,912) |
| 현금및현금성자산의 순증감 | | 68,929,181,419 | (16,074,282,435) |
| 외화표시 현금및현금성자산의 환율변동효과 | | (268,863,959) | (553,949,636) |
| 기초현금및현금성자산 | | 79,222,106,523 | 95,850,338,594 |
| 기말현금및현금성자산 | | 147,882,423,983 | 79,222,106,523 |

주석

제 58(당) 기 2023년 1월 1일부터 2023년 12월 31일까지
 제 57(전) 기 2022년 1월 1일부터 2022년 12월 31일까지

주식회사 빙그레와 그 종속기업

1. 연결대상회사의 개요

(1) 지배기업의 개요

주식회사 빙그레(이하 "지배기업")는 1967년 9월 13일자로 주식회사 대일양행으로 설립되어 1982년 2월 25일자로 상호를 현재의 상호로 변경하였으며, 유가공제품 등의 제조 및 판매를 주된 영업목적으로 하고 있습니다. 지배기업의 본사는 경기도 남양주시 다산순환로 45(다산동)에 소재하고 있으며, 제품 제조를 위하여 남양주, 김해, 광주 및 논산에 생산시설을 보유하고 있습니다.

지배기업은 1978년 8월 한국거래소에 주식을 상장하였으며, 당기 보고기간종료일 현재 자본금은 49,756백만원으로 주요 주주현황은 다음과 같습니다.

| 주주명 | 주식수 | 지분율 |
|------|------------|---------|
| 김호연 | 3,620,527주 | 36.75% |
| 자기주식 | 1,009,440주 | 10.25% |
| 기타 | 5,221,274주 | 53.00% |
| 합 계 | 9,851,241주 | 100.00% |

(2) 당기말과 전기말 현재 연결대상 종속기업의 현황은 다음과 같습니다.

| 회사명 | 소재지 | 결산월 | 제 58(당) 기 | 제 57(전) 기 | 회사개요 |
|---------------------------|-----|-----|-----------|-----------|-----------|
| | | | 소유지분율 | 소유지분율 | |
| 해태아이스크림(주) | 한국 | 12월 | 100% | 100% | 식품 제조, 판매 |
| BC F&B Shanghai Co., Ltd. | 중국 | 12월 | 100% | 100% | 식품 수입, 유통 |
| BC F&B USA Corp. | 미국 | 12월 | 100% | 100% | 식품 수입, 유통 |
| BC F&B Vietnam Co., Ltd. | 베트남 | 12월 | 100% | 100% | 식품 수입, 유통 |

(3) 당기말과 전기말 현재 종속기업의 요약재무정보 현황은 다음과 같습니다.

① 제 58(당) 기

| (단위: 백만원) | | | | | | |
|---------------------------|---------|--------|--------|---------|--------|--------|
| 구 분 | 자산 | 부채 | 자본 | 매출 | 당기순손익 | 총포괄손익 |
| 해태아이스크림(주) | 148,890 | 65,934 | 82,956 | 199,103 | 14,782 | 12,824 |
| BC F&B Shanghai Co., Ltd. | 7,180 | 853 | 6,327 | 38,018 | 2,138 | 2,092 |
| BC F&B USA Corp. | 14,325 | 2,450 | 11,875 | 59,773 | 7,100 | 7,236 |
| BC F&B Vietnam Co., Ltd. | 4,632 | 739 | 3,893 | 10,182 | 443 | 397 |

② 제 57(전) 기

| (단위: 백만원) | | | | | | |
|---------------------------|---------|--------|--------|---------|-------|-------|
| 구 분 | 자산 | 부채 | 자본 | 매출 | 당기순손익 | 총포괄손익 |
| 해태아이스크림(주) | 111,085 | 40,952 | 70,133 | 174,853 | 3,579 | 4,260 |
| BC F&B Shanghai Co., Ltd. | 6,039 | 771 | 5,268 | 23,916 | 546 | 525 |
| BC F&B USA Corp. | 8,105 | 1,081 | 7,023 | 57,853 | 2,259 | 2,768 |
| BC F&B Vietnam Co., Ltd. | 4,588 | 1,092 | 3,496 | 10,359 | 437 | 517 |

2. 재무제표 작성기준 및 중요한 회계정책

2.1 재무제표 작성기준

지배기업 및 종속기업(이하 '연결실체')의 연결재무제표는 '주식회사 등의 외부감사에 관한 법률'에 따라 제정된 한국채택국제회계기준에 따라 작성되었습니다.

연결재무제표는 금융상품 등 아래 회계정책에서 별도로 언급하고 있는 사항을 제외하고는 역사적원가를 기준으로 작성되었습니다. 본 연결재무제표는 원화로 표시되어있으며 다른 언급이 있는 경우를 제외하고는 백만원 단위로 표시되어 있습니다.

2.2 연결기준

연결재무제표는 매 회계연도 12월 31일 현재 지배기업 및 종속기업의 재무제표로 구성되어 있습니다. 지배력은 피투자자에 대한 관여로 변동이익에 노출되거나 변동이익에 대한 권리가 있고 피투자자에 대하여 자신의 힘으로 그러한 이익에 영향을 미치는 능력이 있을 때 획득됩니다. 구체적으로 연결실체가 다음을 모두 갖는 경우에만 피투자자를 지배합니다.

- 피투자자에 대한 힘(즉 피투자자의 관련활동을 지시하는 현재의 능력을 갖게 하는 현존 권리)
- 피투자자에 대한 관여로 인한 변동이익에 대한 노출 또는 권리
- 투자자의 이익금액에 영향을 미치기 위하여 피투자자에 대하여 자신의 힘을 사용 하는 능력

피투자자의 의결권의 과반수 미만을 보유하고 있는 경우 연결실체는 피투자자에 대한 힘을 갖고 있는지를 평가할 때 다음을 포함한 모든 사실과 상황을 고려하고 있습니다.

- 투자자와 다른 의결권 보유자간의 계약상 약정
- 그 밖의 계약상 약정에서 발생하는 권리
- 연결실체의 의결권 및 잠재적 의결권

연결실체는 지배력의 세 가지 요소 중 하나 이상에 변화가 있음을 나타내는 사실과 상황이 있는 경우 피투자자를 지배하는지 재평가합니다. 종속기업에 대한 연결은 연결실체가 종속기업에 대한 지배력을 획득하는 시점부터 지배력을 상실하기 전까지 이루어집니다. 기중 취득하거나 처분한 종속기업의 자산, 부채, 수익 및 비용은 연결실체가 지배력을 획득한 날부터 연결실체가 종속기업을 더 이상 지배하지 않게 된 날까지 포괄손익계산서에 포함하고 있습니다.

당기순이익(손실)과 기타포괄손익의 각 구성요소는 비지배지분이 부(-)의 잔액이 되더라도 지배기업의 소유주와 비지배지분에 귀속시키고 있습니다. 필요한 경우 종속기업의 회계정책을 연결실체와 일치시키기 위하여 종속기업의 재무제표를 수정하여 사용하고 있습니다. 연결실체간의 거래로 인해 발생한 모든 연결실체의 자산, 부채, 자본, 수익, 비용 및 현금흐름은 전액 제거하고 있습니다.

지배력을 상실하지 않는 종속기업에 대한 지배기업의 소유지분 변동은 자본거래로 회계처리하고 있습니다.

지배기업이 종속기업에 대한 지배력을 상실한 경우 지배력을 상실한 날에 종속기업의 자산(영업권 포함), 부채, 비지배지분 및 자본의 기타 항목을 제거하고 그에 따른 손익을 당기손익으로 인식하고 있습니다. 이전의 종속기업에 대한 잔여 투자는 공정가치로 인식하고 있습니다.

2.3 중요한 회계정책

(1) 공정가치 측정

연결실체는 금융상품과 비금융자산을 보고기간말 현재의 공정가치로 평가하고 있습니다. 공정가치로 측정되거나 공정가치가 공시되는 금융상품과 비금융자산의 공정가치에 대한 공시는 다음의 주석에 설명되어 있습니다.

- 평가기법, 유의적 추정치 및 가정 - 주석 3, 17, 32
- 금융상품(상각후원가로 계상하는 상품 포함) - 주석 32
- 공정가치측정 서열체계의 양적 공시 - 주석 32

비금융자산의 공정가치를 측정하는 경우에는 시장참여자가 경제적 효익을 창출하기 위하여 그 자산을 최고 최선으로 사용하거나 혹은 최고 최선으로 사용할 다른 시장참여자에게 그 자산을 매도하는 시장참여자의 능력을 고려하고 있습니다.

연결실체는 상황에 적합하며 관련된 관측가능한 투입변수의 사용을 최대화하고 관측가능하지 않은 투입변수의 사용을 최소화하면서 공정가치를 측정하는 데 충분한 자료가 이용가능한 가치평가기법을 사용하고 있습니다.

(2) 외화환산

연결실체는 연결재무제표를 지배기업의 기능통화인 원화로 표시하고 있습니다. 다만 연결실체 내 개별기업은 각각의 기능통화를 결정하고 이를 통해 연결재무제표 항목을 측정하고 있습니다.

① 거래와 잔액

연결실체의 개별기업들의 재무제표 작성에 있어서 기능통화 외의 통화로 이루어진 거래는 거래일의 환율을 적용하여 기록하고 있습니다.

화폐성 외화자산 및 부채는 보고기간말 현재의 기능통화 환율로 환산하고 있으며, 이에 따라 발생하는 환산차이는 당기손익에 반영하고 있습니다.

한편, 역사적원가로 측정하는 외화표시 비화폐성 항목은 최초 거래 발생일의 환율을, 공정가치로 측정하는 외화표시 비화폐성 항목은 공정가치 측정일의 환율을 적용하여인식하고 있습니다. 비화폐성 항목의 환산에서 발생하는 손익은 해당 항목의 공정가치 변동으로 인한 손익의 인식항목과 동일하게 기타포괄손익 또는 당기손익으로 인식하고 있습니다.

해외사업장의 취득으로 발생하는 영업권과 자산·부채의 장부금액에 대한 공정가치조정액은 해외사업장의 자산·부채로 보아 마감환율로 환산하고 있습니다.

② 해외사업장의 환산

해외사업장의 자산·부채는 보고기간말 현재 환율을, 손익계산서 항목은 당해연도 평균환율을 적용하여 원화로 환산하며 이러한 환산에서 발생하는 외환차이는 자본의별도 항목으로 인식하고 있습니다. 한편 이러한 자본에 인식된 외환차이의 누계액은 해외사업장의 처분시점에 당기손익에 반영하고 있습니다.

(3) 유형자산

추정 내용연수는 다음과 같습니다.

| 구분 | 내용연수 |
|--------|------------|
| 건물 | 30년 ~ 50년 |
| 건축물 | 12년 또는 25년 |
| 기계장치 | 6년 ~ 12년 |
| 차량운반구 | 6년 |
| 공구기구비품 | 6년 |

(4) 현금및현금성자산

연결실체는 취득일로부터 만기일이 3개월 이내인 투자자산을 현금 및 현금성자산으로 분류하고 있습니다.

(5) 재고자산

연결실체는 재고자산을 취득원가와 순실현가능가치 중 낮은 금액으로 평가하고 있습니다. 한편 재고자산 취득원가는 매입원가, 전환원가 및 재고자산을 현재 장소에 현재의 상태로 이르게 하는데 발생한 기타원가를 포함하고 있습니다. 재고자산의 단위원가는 총평균법(미착재료는 개별법)으로 결정하고 있습니다.

(6) 금융상품

금융상품은 거래당사자 일방에게 금융자산을 발생시키고 동시에 다른 거래상대방에게 금융부채나 지분상품을 발생시키는 모든 계약입니다.

· 금융자산

① 최초인식 및 측정

금융자산은 최초 인식 시점에 후속적으로 상각후원가로 측정되는 금융자산, 기타포괄손익-공정가치 측정 금융자산, 그리고 당기손익-공정가치 측정 금융자산으로 분류됩니다.

최초 인식 시점에 금융자산의 분류는 금융자산의 계약상 현금흐름 특성과 금융자산을 관리하기 위한 연결실체의 사업모형에 따라 달라집니다. 유의적인 금융요소가 포함되지 않거나 실무적 간편법을 적용하는 매출채권을 제외하고는, 연결실체는 금융자산을 최초에 공정가치로 측정하며, 당기손익-공정가치로 측정하는 금융자산의 경우가 아니라면 거래원가를 가감합니다. 유의적인 금융요소가 포함되지 않거나 실무적 간편법을 적용하는 매출채권은 기업회계기준서 제1115호에 따라 결정된 거래가격으로 측정합니다. 주석 2.3.(9)의 회계정책을 참조합니다.

금융자산을 상각후원가 또는 기타포괄손익-공정가치로 측정하기 위해서는 현금흐름이 원리금만으로 구성(SPPI)되어야 합니다. 이 평가는 SPPI 테스트라고 하며, 개별 상품 수준에서 수행됩니다.

금융자산의 관리를 위한 연결실체의 사업모형은 현금흐름을 발생시키기 위해 금융자산을 관리하는 방법과 관련됩니다. 사업모형은 현금흐름의 원천이 금융자산의 계약상현금흐름의 수취인지, 매도인지 또는 둘 다 인지를 결정합니다.

시장의 합의나 규제에 의해 설정된 기간 프레임 내에서 금융자산을 이전하는 것이 요구되는 금융자산의 매입 또는 매도(정형화된 거래)는 거래일에 인식됩니다. 즉, 연결실체가 금융자산을 매입하거나 매도하기로 약정한 날을 의미합니다.

② 금융자산의 손상

금융자산의 손상과 관련된 자세한 공시 사항은 아래 주석에 제공됩니다.

- 유의적인 가정에 대한 공시
- 기타포괄손익-공정가치로 측정되는 채무상품
- 계약 자산을 포함한 매출채권

매출채권과 계약자산에 대하여, 연결실체는 기대신용손실 계산에 간편법을 적용할 수 있습니다. 따라서, 연결실체는 신용위험의 변동을 추적하지 않는 대신에, 각 결산일에 전체기간 기대신용손실에 해당하는 금액으로 손실충당금을 인식합니다. 연결실체는 특정 채무자에 대한 미래전망정보와 경제적 환경을 반영하여 조정된 과거 신용손실 경험에 근거하여 충당금 설정률표를 설정합니다.

연결실체는 계약상 지급이 60일을 초과하여 연체되는 경우에 채무불이행이 발생한 것으로 봅니다. 그러나, 특정 상황에서, 연결실체는 내부 또는 외부 정보가 연결실체에 의한 모든 신용보강을 고려하기 전에는 연결실체가 계약상의 원금 전체를 수취하지 못할 것을 나타내는 경우에 금융자산에 채무불이행 사건이 발생했다고 볼 수 있습니다. 금융자산은 계약상 현금흐름을 회수하는 데에 합리적인 기대가 없을 때 제거됩니다.

· 금융부채

최초인식 및 측정

금융부채는 최초 인식 시점에 당기손익-공정가치 측정 금융부채, 대출과 차입, 미지급금 또는 효과적인 위험회피 수단으로 지정된 파생상품으로 적절하게 분류됩니다.

모든 금융부채는 최초에 공정가치로 인식되고, 대여금, 차입금 및 미지급금의 경우에는 직접 관련된 거래원가를 차감합니다.

연결실체의 주요 금융부채는 매입채무, 미지급금이 있습니다.

(7) 무형자산

영업권

이전대가, 피취득자에 대한 비지배지분의 금액과 취득자가 이전에 보유하고 있던 피취득자에 대한 지분의 취득일의 공정가치 합계액이 취득한 식별가능한 순자산을 초과하는 금액은 영업권으로 측정되며, 영업권은 무형자산에 포함되어 있습니다. 영업권은 매년 손상검사를 하고 원가에서 손상차손누계액을 차감한 가액으로 표시하고 있습니다.

추정 내용연수는 다음과 같습니다.

| 구 분 | 내용연수 |
|---------|----------|
| 산업재산권 | 5년 ~ 10년 |
| 시설이용권 | 비한정 |
| 고객과의관계 | 5년 |
| 영업권 | 비한정 |
| 기타의무형자산 | 5년 |

(8) 퇴직급여

연결실체는 종업원을 위해 확정급여제도와 확정기여제도를 운영하고 있습니다. 확정급여제도의 급여원가는 예측단위적립방식을 이용하여 각각의 제도에 대해 결정됩니다. 보험수리적손익, 순이자에 포함된 금액을 제외한 사외적립자산의 수익 및 순이자에 포함된 금액을 제외한 자산인식상한효과의 변동으로 구성된 재측정요소는 발생 즉시 기타포괄손익으로 인식하고 있으며 후속적으로 당기손익으로 재분류하지 아니하고 있습니다.

확정기여형 퇴직연금제도에서 연결실체의 의무는 별개의 기금에 고정 기여금을 납부하는 것이며, 종업원이 향후 지급받을 퇴직급여액은 기금 등에 납부한 기여금과 그 기여금에서 발생하는 투자수익에 따라 결정됩니다.

(9) 고객과의 계약에서 생기는 수익

연결실체는 유가공제품 등을 제조 및 판매하는 사업을 하고 있으며 대리점, 직영 영업소, 신유통 벤더, 특판(직판), 온라인 벤더 및 수출을 통하여 판매를 하고 있습니다. 고객과의 계약을 통해 제품 등의 판매로 인한 수익은 내수 매출의 경우 고객에게 제품 등을 인도하는 시점에 수출의 경우는 Incoterms에 따라 수익을 인식하고 있습니다.

거래가격은 고객이 매장에서 제품 등을 구매하고 인도받는 시점에 즉시 결정됩니다. 제품 등의 판매로 인한 채권 회수기간은 인도 후 30일에서 60일입니다. 거래가격을 산정할 때 연결실체는 변동 대가, 유의적 금융요소, 비현금대가, 고객에게 지급할 대가를 고려합니다.

연결실체의 판매정책에 따르면 고객은 제품 등을 구매한 후 일정기간 이내에 반품할 권리가 있습니다. 따라서 반품이 예상되는 제품 등에 대하여 환불부채(기타유동부채)와 회수할 재화에 대한 권리(재고자산)를 인식하여야 하는지 보고기간 말마다 검토하고 있으며 연결실체의 제품 등은 유효기간이 짧은 이유 등으로 인하여 재무제표에 인식할 정도의 중요한 반품이 발생하지 않을 것으로 예상하고 있습니다.

(10) 리스

연결실체는 계약에서 대가와 교환하여, 식별되는 자산의 사용 통제권을 일정기간 이전하게 하는지를 고려하여 계약의 약정시점에, 계약자체가 리스인지, 계약이 리스를 포함하는지를 판단합니다.

· 리스이용자로서의 회계정책

연결실체는 단기리스와 소액 기초자산 리스를 제외한 모든 리스에 대하여 하나의 인식 과 측정 접근법을 적용합니다. 연결실체는 리스로 지급의무를 나타내는 리스부채와 기초자산의 사용권을 나타내는 사용권자산을 인식합니다.

① 사용권자산

사용권자산은 리스기간과 다음과 같은 자산의 추정된 내용연수 중 짧은 기간에 걸쳐 정액기준으로 감가상각됩니다.

- 건물 : 30 ~ 50년
- 차량운반구 : 6년
- 기계장치 : 6 ~ 12년

리스기간 종료시점에 연결실체에 기초자산의 소유권이 이전되는 경우나 사용권자산의 원가에 연결실체가 매수선택권을 행사할 것임이 반영되는 경우, 감가상각은 자산의 기초자산의 추정된 내용연수를 사용하여 계산됩니다.

② 리스부채

연결실체는 리스료의 현재가치를 계산할 때, 리스의 내재이자율을 쉽게 산정할 수 있는 경우 그 이자율로 리스료를 할인합니다. 내재이자율을 쉽게 산정할 수 없는 경우에는 리스이용자가 비슷한 경제적 환경에서 비슷한 기간에 걸쳐 비슷한 담보로 사용권자산과 가치가 비슷한 자산을 획득하는 데 필요한 자금을 차입한다면 지급해야 할 이자율인 리스이용자의 증분차입이자율을 사용합니다.

③ 단기리스와 소액 기초자산 리스

연결실체는 기계장치와 설비의 리스에 단기리스(즉, 이러한 리스는 리스기간이 리스개시일로부터 12개월 이하이고 매수선택권을 포함하지 않음)에 대한 인식 면제 규정을 적용합니다. 단기리스와 소액자산 리스에 대한 리스료는 리스기간에 걸쳐 정액기준으로 비용으로 인식합니다.

(11) 연결실체가 채택한 제·개정 기준서 및 해석서

연결실체는 2023년 1월 1일로 개시하는 회계기간부터 다음의 제·개정 기준서 및 해석서를 신규로 적용하였습니다.

① 기업회계기준서 제1001호 '재무제표 표시' - '회계정책'의 공시

연결실체는 2023년 1월 1일부터 회계정책 공시 개정사항(기업회계기준서 제1001호 '재무제표 표시')을 적용하였습니다.

이 개정사항은 '유의적인(significant)' 회계정책이 아니라 '중요한(material)' 회계정책을 공시할 것을 요구하고 있습니다. 또한 회계정책의 공시에 중요성을 적용하는 지침을 제공함으로써 재무제표 이용자가 이해해야 하는 기업 특유의 회계정책 정보를 제공할 수 있도록 합니다.

연결실체의 경영진은 회계정책을 검토하였고, 이 개정사항에 따라 주석2에 공시된 중요한 회계정책 정보를 반영 하였습니다.

② 기업회계기준서 제1008호 '회계정책, 회계추정의 변경 및 오류' - '회계추정'의 정의
회계추정을 정의하고, 회계정책의 변경과 구별하는 방법을 명확히 하였습니다. 해당 기준서의 개정이 재무제표에 미치는 중요한 영향은 없습니다.

③ 기업회계기준서 제1012호 '법인세' - 단일거래에서 생기는 자산과 부채에 대한 이연법인세

자산 또는 부채가 최초로 인식되는 거래의 최초 인식 예외 요건에 거래시점 동일한 가산할 일시적차이와 차감할 일시적차이를 발생시키지 않는 거래라는 요건을 추가하였습니다. 해당 기준서의 개정이 재무제표에 미치는 중요한 영향은 없습니다.

(12) 연결실체가 적용하지 않은 제·개정 기준서 및 해석서

보고기간말 현재 제정·공표되었으나 2023년 1월 1일 이후 시작하는 회계기간에 시행일이 도래하지 아니하였고, 연결실체가 조기 적용하지 아니한 제·개정 기업회계기준서 및 해석서는 다음과 같습니다.

① 기업회계기준서 제1001호 '재무제표 표시' 개정 - 부채의 유동/비유동 분류

보고기간말 현재 존재하는 실질적인 권리에 따라 유동 또는 비유동으로 분류되며, 부채의 결제를 연기할 수 있는 권리의 행사가능성이나 경영진의 기대는 고려하지 않습니다. 또한, 부채의 결제에 자기지분상품의 이전도 포함되나, 복합금융상품에서 자기지분상품으로 결제하는 옵션이 지분상품의 정의를 충족하여 부채와 분리하여 인식된 경우는 제외됩니다. 동 개정사항은 2024년 1월 1일 이후 시작하는 회계연도부터 적용하며, 조기적용이 허용됩니다. 연결실체는 동 개정으로 인해 재무제표에 중요한 영향은 없을 것으로 예상하고 있습니다.

② 기업회계기준서 제1007호 '현금흐름표', 기업회계기준서 제1107호 '금융상품: 공시' 개정 - 공급자금융약정에 대한 정보 공시

공급자금융약정을 적용하는 경우, 재무제표 이용자가 공급자금융약정이 기업의 부채와 현금흐름 그리고 유동성위험 익스포저에 미치는 영향을 평가할 수 있도록 공급자금융약정에 대한 정보를 공시해야 합니다. 동 개정사항은 2024년 1월 1일 이후 시작하는 회계연도부터 적용되며, 조기적용이 허용됩니다. 연결실체는 동 개정으로 인해 재무제표에 중요한 영향은 없을 것으로 예상하고 있습니다.

③ 기업회계기준서 제1116호 '리스'- 변동리스료 조건의 판매후리스에서 생기는 리스부채의 측정

판매후리스 거래에서 생기는 리스부채를 후속적으로 측정할 때, 판매자-리스이용자가 보유하는 사용권 관련 손익을 인식하지 않는 방식으로 '(수정)'리스료를 산정해야 함을 명확히 하였습니다. 동 개정사항은 2024년 1월 1일 이후 시작하는 회계연도부터 적용하며, 조기적용이 허용됩니다. 연결실체는 동 개정으로 인해 재무제표에 중요한 영향은 없을 것으로 예상하고 있습니다.

④ 기업회계기준서 1021호 '환율변동효과' 교환가능성 평가와 교환이 불가능한 경우 현물환율의 결정

여러 가지 환율을 사용할 수 있는 경우에는 해당 거래나 잔액에 따른 미래현금흐름이 측정일에 발생하였다면 결제하였을 환율을 사용해야 합니다. 일시적으로 두 통화의 교환이 불가능한 경우에는 그 이후에 처음으로 교환이 이루어지는 때의 환율을 사용합니다. 동 개정 사항은 2025년 1월 1일 이후 시작되는 회계연도부터 적용하며, 조기적용이 허용됩니다. 연결실체는 동 개정으로 인해 재무제표에 중요한 영향은 없을 것으로 예상하고 있습니다.

3. 중요한 회계적 판단, 추정 및 가정

연결실체의 경영자는 연결재무제표 작성시 보고기간말 현재 수익, 비용, 자산 및 부채에 대한 보고금액과 우발부채에 대한 주식공시사항에 영향을 미칠 수 있는 판단, 추정 및 가정을 하여야 합니다. 그러나 이러한 추정 및 가정의 불확실성은 향후 영향을 받을 자산 및 부채의 장부금액에 중요한 조정을 유발할 수 있습니다.

연결재무제표에 인식된 금액에 유의한 영향을 미치는 회계정책의 적용과 관련된 주요 경영진의 판단에 대한 정보는 다음의 주석에 포함되어 있습니다.

주석 17 : 주요 보험수리적 가정

주석 31 : 재무위험관리의 목적 및 정책 -매출채권과 계약자산의 기대손실충당금 / 금융상품의 공정가치

※ 상세한 주석사항은 3월 5일 전자공시시스템(<https://dart.fss.or.kr>)에 공시한 당사의 연결감사보고서를 참조하시기 바랍니다.

2. 재무제표

- 대차대조표(재무상태표)

재 무 상 태 표

제 58(당) 기 2023년 12월 31일 현재

제 57(전) 기 2022년 12월 31일 현재

주식회사 빙그레

(단위: 원)

| 과 목 | 주석 | 제 58(당) 기 | 제 57(전) 기 |
|----------|-------------|-----------------|-----------------|
| 자산 | | | |
| 유동자산 | | 323,950,067,855 | 264,834,266,117 |
| 현금및현금성자산 | 5,30,31 | 112,367,533,050 | 50,118,257,620 |
| 단기금융자산 | 6,30,31 | 22,225,472,000 | 13,444,552,000 |
| 매출채권 | 7,28,30,31 | 77,898,481,759 | 76,132,699,719 |
| 재고자산 | 8 | 103,295,794,879 | 114,950,040,981 |
| 미수금 | 28,30,31 | 1,181,285,962 | 1,920,022,753 |
| 미수수익 | 30,31 | 642,794,065 | 123,772,290 |
| 선급금 | | 23,526,218 | 20,369,958 |
| 선급비용 | 7 | 6,054,715,034 | 8,124,550,796 |
| 유동리스채권 | 17,28 | 260,464,888 | - |
| 비유동자산 | | 497,865,637,448 | 478,705,617,600 |
| 장기금융자산 | 6,30,31 | 21,141,437,934 | 27,049,780,584 |
| 종속기업투자 | | 140,768,932,740 | 140,768,932,740 |
| 비유동리스채권 | 17,28 | 843,728,946 | - |
| 유형자산 | 9,10,13 | 275,383,844,596 | 243,855,240,181 |
| 무형자산 | 11 | 5,313,872,944 | 6,031,815,187 |
| 사용권자산 | 17 | 24,658,091,512 | 21,527,210,805 |
| 보증금 | 12,28,30,31 | 13,395,910,293 | 24,932,342,701 |
| 장기선급금 | | 1,560,528,047 | 1,544,764,214 |
| 이연법인세자산 | 26 | 7,106,792,302 | 3,924,424,825 |
| 순확정급여자산 | 16 | 7,692,498,134 | 9,071,106,363 |
| 자산총계 | | 821,815,705,303 | 743,539,883,717 |
| 부채 | | | |
| 유동부채 | | 146,665,238,473 | 130,187,115,154 |
| 매입채무 | 28,30,31 | 65,704,752,798 | 69,691,071,913 |
| 미지급금 | 28,30,31 | 31,315,106,376 | 33,478,821,764 |
| 미지급비용 | 30,31 | 21,572,513,765 | 9,107,828,465 |
| 당기법인세부채 | 26 | 16,825,359,524 | 7,935,910,105 |
| 미지급배당금 | 30,31 | 2,750,870 | 2,646,800 |

| | | | |
|-----------|----------|------------------|------------------|
| 유동리스부채 | 17,30,31 | 8,424,639,853 | 6,266,180,066 |
| 기타유동부채 | 14 | 2,820,115,287 | 3,704,656,041 |
| 비유동부채 | | 34,852,201,490 | 26,618,304,756 |
| 장기차입금 | 15 | 4,370,000,000 | - |
| 장기수입보증금 | 30,31 | 5,994,951,389 | 5,899,790,657 |
| 장기미지급비용 | 31 | 6,162,593,936 | 5,325,877,284 |
| 비유동리스부채 | 17,30,31 | 17,709,496,818 | 15,339,356,815 |
| 기타비유동금융부채 | | 53,280,000 | 53,280,000 |
| 기타비유동부채 | 14 | 561,879,347 | - |
| 부채총계 | | 181,517,439,963 | 156,805,419,910 |
| 자본 | | | |
| 자본금 | 1,18 | 49,756,205,000 | 49,756,205,000 |
| 자본잉여금 | 18 | 64,768,908,197 | 64,768,908,197 |
| 기타자본항목 | 19 | (22,482,303,960) | (22,482,303,960) |
| 기타포괄손익누계액 | 20 | (5,892,263,487) | (5,172,547,127) |
| 적립금 | 21 | 485,200,575,965 | 463,800,575,965 |
| 이익잉여금 | 22 | 68,947,143,625 | 36,063,625,732 |
| 자본총계 | | 640,298,265,340 | 586,734,463,807 |
| 자본과부채총계 | | 821,815,705,303 | 743,539,883,717 |

- 손익계산서(포괄손익계산서)

포괄손익계산서

제 58(당) 기 2023년 1월 1일부터 2023년 12월 31일까지

제 57(전) 기 2022년 1월 1일부터 2022년 12월 31일까지

주식회사 빙그레

(단위: 원)

| 과 목 | 주석 | 제 58(당) 기 | 제 57(전) 기 |
|---------------------------|-------|-------------------|-------------------|
| 매출액 | 4,28 | 1,195,327,077,579 | 1,091,455,402,346 |
| 매출원가 | 23,28 | (849,469,560,117) | (821,600,176,194) |
| 매출총이익 | | 345,857,517,462 | 269,855,226,152 |
| 판매비와관리비 | 23,28 | (253,254,751,482) | (230,921,685,944) |
| 영업이익 | | 92,602,765,980 | 38,933,540,208 |
| 금융수익 | 24,31 | 9,462,587,774 | 9,561,855,727 |
| 금융비용 | 24,31 | (4,262,596,293) | (3,643,649,416) |
| 영업외수익 | 25 | 1,809,993,510 | 680,800,181 |
| 영업외비용 | 25 | (6,715,827,400) | (3,114,304,827) |
| 법인세비용차감전순이익 | | 92,896,923,571 | 42,418,241,873 |
| 법인세비용 | 26 | (20,860,553,296) | (11,939,835,192) |
| 당기순이익 | | 72,036,370,275 | 30,478,406,681 |
| 법인세효과차감후기타포괄손익 | | (5,209,867,242) | 3,356,995,012 |
| 후속적으로 당기손익으로 재분류되지 않는 항목: | | | |
| 기타포괄손익-공정가치 측정 금융자산 평가손익 | 6,31 | (719,716,360) | (1,655,897,192) |
| 확정급여제도의 재측정요소 | 16 | (4,490,150,882) | 5,012,892,204 |
| 총포괄손익 | | 66,826,503,033 | 33,835,401,693 |
| 주당이익 | 27 | | |
| 기본주당이익 | | 8,147 | 3,447 |
| 희석주당이익 | | 8,147 | 3,447 |

- 자본변동표

자 본 변 동 표

제 58(당) 기 2023년 1월 1일부터 2023년 12월 31일까지

제 57(전) 기 2022년 1월 1일부터 2022년 12월 31일까지

주식회사 빙그레

(단위: 원)

| 과 목 | 자본금 | 자본잉여금 | 기타자본항목 | 기타포괄손익누계액 | 적립금 | 이익잉여금 | 자본 합계 |
|-----------------------------|----------------|----------------|------------------|-----------------|------------------|------------------|------------------|
| 2022.01.01(전기초) | 49,756,205,000 | 64,768,908,197 | (22,482,303,960) | (3,516,649,935) | 485,500,575,965 | (8,749,151,753) | 565,277,583,514 |
| 당기순이익 | - | - | - | - | - | 30,478,406,681 | 30,478,406,681 |
| 기타포괄손익-공정가치 측정 금융자산 평가손익 | - | - | - | (1,655,897,192) | - | - | (1,655,897,192) |
| 확정급여제도의 재측정요소 | - | - | - | - | - | 5,012,892,204 | 5,012,892,204 |
| 연차배당금의 지급 | - | - | - | - | - | (12,378,521,400) | (12,378,521,400) |
| 적립금의 이입 | - | - | - | - | (23,000,000,000) | 23,000,000,000 | - |
| 적립금의 전입 | - | - | - | - | 1,300,000,000 | (1,300,000,000) | - |
| 2022.12.31(전기말) | 49,756,205,000 | 64,768,908,197 | (22,482,303,960) | (5,172,547,127) | 463,800,575,965 | 36,063,625,732 | 586,734,463,807 |
| 2023.01.01(당기초) | 49,756,205,000 | 64,768,908,197 | (22,482,303,960) | (5,172,547,127) | 463,800,575,965 | 36,063,625,732 | 586,734,463,807 |
| 당기순이익 | - | - | - | - | - | 72,036,370,275 | 72,036,370,275 |
| 기타포괄손익-공정가치 측정 금융자산 평가손익 | - | - | - | (719,716,360) | - | - | (719,716,360) |
| 확정급여제도의 재측정요소 | - | - | - | - | - | (4,490,150,882) | (4,490,150,882) |
| 연차배당금의 지급 | - | - | - | - | - | (13,262,701,500) | (13,262,701,500) |
| 적립금의 전입 | - | - | - | - | 21,400,000,000 | (21,400,000,000) | - |
| 2023.12.31(당기말) | 49,756,205,000 | 64,768,908,197 | (22,482,303,960) | (5,892,263,487) | 485,200,575,965 | 68,947,143,625 | 640,298,265,340 |
| 2023.12.31(당기말) | 49,756,205,000 | 64,768,908,197 | (22,482,303,960) | (5,892,263,487) | 485,200,575,965 | 68,947,143,625 | 640,298,265,340 |

- 이익잉여금처분계산서(안) 또는 결손금처리계산서(안)

<이익잉여금처분계산서(안)>

제 58기 2023년 1월 1일부터
2023년 12월 31일까지

제 57기 2022년 1월 1일부터
2022년 12월 31일까지

처분예정일 2024년 3월 21일

처분확정일 2023년 3월 23일

주식회사 빙그레

(단위: 원)

| 구분 | 당 기 | 전 기 |
|--------------------|-----------------|----------------|
| I. 미처분이익잉여금 | 68,947,143,625 | 36,063,625,732 |
| 1. 전기이월미처분이익잉여금 | 1,400,924,232 | 572,326,847 |
| 2. 회계정책변경효과 | 0 | 0 |
| 3. 당기순이익 | 72,036,370,275 | 30,478,406,681 |
| 4. 확정급여제도의 재측정요소 | (4,490,150,882) | 5,012,892,204 |
| II. 임의적립금등의 이입액 | 0 | 0 |
| 1. 시설투자적립금 | 0 | 0 |
| III. 이익잉여금처분액 | 65,288,682,600 | 34,662,701,500 |
| 1. 이익준비금 | 2,300,000,000 | 1,400,000,000 |
| 2. 임의적립금 | 40,000,000,000 | 20,000,000,000 |
| 3. 배당금 | | |
| 가. 현금배당 | | |
| 주당배당금(율) | 22,988,682,600 | 13,262,701,500 |
| - 당기 : 2,600원(52%) | | |
| - 전기 : 1,500원(30%) | | |
| IV. 차기이월미처분이익잉여금 | 3,658,461,025 | 1,400,924,232 |

- 현금흐름표

현금흐름표

제 58(당) 기 2023년 1월 1일부터 2023년 12월 31일까지

제 57(전) 기 2022년 1월 1일부터 2022년 12월 31일까지

주식회사 빙그레

(단위: 원)

| 과목 | 주석 | 제 58(당) 기 | 제 57(전) 기 |
|-----------------------|----|------------------|-------------------|
| 영업활동현금흐름 | | 129,932,267,937 | (29,082,353,187) |
| 당기순이익 | | 72,036,370,275 | 30,478,406,681 |
| 비현금항목의 조정 | 29 | 67,581,349,212 | 53,920,237,292 |
| 운전자본의 변동 | 29 | 3,860,149,926 | (104,815,389,202) |
| 법인세의 납부 | | (13,545,601,476) | (8,665,607,958) |
| 투자활동현금흐름 | | (46,469,946,113) | 33,245,787,558 |
| 이자의 수취 | | 2,415,888,591 | 2,045,261,068 |
| 배당금의 수취 | | 3,664,392,400 | 5,000,398,800 |
| 단기금융자산의 감소 | | 32,744,080,000 | 131,577,464,382 |
| 단기금융자산의 증가 | | (41,525,000,000) | (74,537,016,382) |
| 장기금융자산의 감소 | | 5,090,666,518 | 122,720,000 |
| 장기금융자산의 증가 | | (360,000,000) | (360,000,000) |
| 대여금의 감소 | | 332,583,150 | 507,143,098 |
| 대여금의 증가 | | (360,000,000) | (337,083,340) |
| 유형자산의 처분 | | 496,908,158 | 405,082,742 |
| 유형자산의 취득 | | (59,625,442,883) | (22,302,329,549) |
| 무형자산의 취득 | | (562,770,432) | (773,274,061) |
| 리스채권의 감소 | | 143,637,581 | - |
| 보증금의 감소 | | 13,518,982,000 | 1,100,770,000 |
| 보증금의 증가 | | (2,443,871,196) | (9,203,349,200) |
| 재무활동현금흐름 | | (21,122,481,338) | (21,796,147,063) |
| 이자의 지급 | | - | (114,861,494) |
| 배당금의 지급 | | (13,262,134,430) | (12,378,455,260) |
| 단기차입금의 차입 | | - | 9,915,754,357 |
| 단기차입금의 상환 | | - | (9,915,754,357) |
| 장기차입금의 차입 | | 4,370,000,000 | - |
| 리스부채의 상환 | | (12,230,346,908) | (9,356,110,309) |
| 기타비유동금융부채의 순증감 | | - | 53,280,000 |
| 현금및현금성자산의 순증감 | | 62,339,840,486 | (17,632,712,692) |
| 외화표시 현금및현금성자산의 환율변동효과 | | (90,565,056) | (274,634,568) |
| 기초현금및현금성자산 | | 50,118,257,620 | 68,025,604,880 |
| 기말현금및현금성자산 | | 112,367,533,050 | 50,118,257,620 |

주석

제 58(당) 기 2023년 1월 1일부터 2023년 12월 31일까지

제 57(전) 기 2022년 1월 1일부터 2022년 12월 31일까지

주식회사 빙그레

1. 회사의 개요

(1) 회사의 개요

주식회사 빙그레(이하 "당사")는 1967년 9월 13일자로 주식회사 대일양행으로 설립되어 1982년 2월 25일자로 상호를 현재의 상호로 변경하였으며, 유가공제품 등의 제조 및 판매를 주된 영업목적으로 하고 있습니다. 당사의 본사는 경기도 남양주시 다산순환로 45(다산동)에 소재하고 있으며, 제품 제조를 위하여 남양주, 김해, 광주 및 논산에 생산시설을 보유하고 있습니다.

당사는 1978년 8월 한국거래소에 주식을 상장하였으며, 당기 보고기간종료일 현재 자본금은 49,756백만원으로 주요 주주현황은 다음과 같습니다.

| 주주명 | 주식수 | 지분율 |
|------|------------|---------|
| 김호연 | 3,620,527주 | 36.75% |
| 자기주식 | 1,009,440주 | 10.25% |
| 기타 | 5,221,274주 | 53.00% |
| 합 계 | 9,851,241주 | 100.00% |

2. 재무제표 작성기준 및 중요한 회계정책

2.1 재무제표 작성기준

당사의 재무제표는 '주식회사 등의 외부감사에 관한 법률'에 따라 제정된 한국채택국제회계기준에 따라 작성되었습니다.

재무제표는 금융상품 등 아래 회계정책에서 별도로 언급하고 있는 사항을 제외하고는 역사적원가를 기준으로 작성되었습니다. 본 재무제표는 원화로 표시되어있으며 다른 언급이 있는 경우를 제외하고는 백만원 단위로 표시되어 있습니다.

2.2 중요한 회계정책

당사는 2023년 1월 1일부터 회계정책 공시 개정사항(기업회계기준서 제1001호 '재무제표 표시')을 적용하였습니다. 이 개정사항은 '유의적인' 회계정책이 아닌 '중요 한' 회계정책을 공시하도록 요구합니다. 이러한 개정으로 인해 회계정책의 변경은 발생하지 않지만 공시되는 회계정책 정보에 영향을 미칩니다.

(1) 공정가치 측정

당사는 금융상품과 비금융자산을 보고기간말 현재의 공정가치로 평가하고 있습니다. 공정가치로 측정되거나 공정가치가 공시되는 금융상품과 비금융자산의 공정가치에 대한 공시는 다음의 주석에 설명되어 있습니다.

- 평가기법, 유의적 추정치 및 가정 - 주석 3, 16, 31
- 금융상품(상각후원가로 측정하는 상품 포함) - 주석 31
- 공정가치측정 서열체계의 양적 공시 - 주석 31

비금융자산의 공정가치를 측정하는 경우에는 시장참여자가 경제적 효익을 창출하기 위하여 그 자산을 최고 최선으로 사용하거나 혹은 최고 최선으로 사용할 다른 시장참여자에게 그 자산을 매도하는 시장참여자의 능력을 고려하고 있습니다.

당사는 상황에 적합하며 관련된 관측가능한 투입변수의 사용을 최대화하고 관측가능하지 않은 투입변수의 사용을 최소화하면서 공정가치를 측정하는 데 충분한 자료가 이용가능한 가치평가기법을 사용하고 있습니다.

(2) 외화환산

당사는 재무제표를 기능통화인 원화로 표시하고 있습니다.

화폐성 외화자산 및 부채는 보고기간말 현재의 기능통화 환율로 환산하고 있으며, 이에 따라 발생하는 환산차이는 당기손익에 반영하고 있습니다.

한편, 역사적원가로 측정하는 외화표시 비화폐성 항목은 최초 거래 발생일의 환율을, 공정가치로 측정하는 외화표시 비화폐성 항목은 공정가치 측정일의 환율을 적용하여인식하고 있습니다. 비화폐성 항목의 환산에서 발생하는 손익은 해당 항목의 공정가치 변동으로 인한 손익의 인식항목과 동일하게 기타포괄손익 또는 당기손익으로 인식하고 있습니다.

관련 자산, 비용, 수익(또는 그 일부)의 최초 인식에 적용할 환율을 결정하기 위한 거래일은 당사가 대가를 선지급하거나 선수취하여 비화폐성자산이나 비화폐성부채를 최초로 인식한 날입니다. 선지급이나 선수취가 여러 차례에 걸쳐 이루어지는 경우, 당사는 대가의 선지급이나 선수취로 인한 거래일을 각각 결정합니다.

(3) 유형자산

추정 내용연수는 다음과 같습니다.

| 구 분 | 내용연수 |
|--------|------------|
| 건 물 | 30년 ~ 50년 |
| 구 축 물 | 12년 또는 25년 |
| 기계장치 | 6년 ~ 12년 |
| 차량운반구 | 6년 |
| 공구기구비품 | 6년 |

(4) 현금및현금성자산

당사는 취득일로부터 만기일이 3개월 이내인 투자자산을 현금 및 현금성자산으로 분류하고 있습니다.

(5) 재고자산

당사는 재고자산을 취득원가와 순실현가능가치 중 낮은 금액으로 평가하고 있습니다. 한편 재고자산 취득원가는 매입원가, 전환원가 및 재고자산을 현재 장소에 현재의 상태로 이르게 하는데 발생한 기타원가를 포함하고 있습니다. 재고자산의 단위원가는 총평균법(미착재료는 개별법)으로 결정하고 있습니다.

(6) 금융상품

금융상품은 거래당사자 일방에게 금융자산을 발생시키고 동시에 다른 거래상대방에게 금융부채나 지분상품을 발생시키는 모든 계약입니다.

· 금융자산

① 최초인식 및 측정

금융자산은 최초 인식 시점에 후속적으로 상각후원가로 측정되는 금융자산, 기타포괄손익-공정가치 측정 금융자산, 그리고 당기손익-공정가치 측정 금융자산으로 분류됩니다.

최초 인식 시점에 금융자산의 분류는 금융자산의 계약상 현금흐름 특성과 금융자산을 관리하기 위한 당사의 사업모형에 따라 달라집니다. 유의적인 금융요소가 포함되지 않거나 실무적 간편법을 적용하는 매출채권을 제외하고는, 당사는 금융자산을 최초에 공정가치로 측정하며, 당기손익-공정가치로 측정하는 금융자산의 경우가 아니라면 거래원가를 가감합니다. 유의적인 금융요소가 포함되지 않거나 실무적 간편법을 적용하는 매출채권은 기업회계기준서 제1115호에 따라 결정된 거래가격으로 측정합니다. 주석 2.2.(9)의 회계정책을 참조합니다.

금융자산을 상각후원가 또는 기타포괄손익-공정가치로 측정하기 위해서는 현금흐름이 원리금만으로 구성(SPPI)되어야 합니다. 이 평가는 SPPI 테스트라고 하며, 개별 상품 수준에서 수행됩니다.

금융자산의 관리를 위한 당사의 사업모형은 현금흐름을 발생시키기 위해 금융자산을 관리하는 방법과 관련됩니다. 사업모형은 현금흐름의 원천이 금융자산의 계약상 현금흐름의 수취인지, 매도인지 또는 둘 다 인지를 결정합니다.

시장의 합의나 규제에 의해 설정된 기간 프레임 내에서 금융자산을 이전하는 것이 요구되는 금융자산의 매입 또는 매도(정형화된 거래)는 거래일에 인식됩니다. 즉, 기업이 금융자산을 매입하거나 매도하기로 약정한 날을 의미합니다.

② 금융자산의 손상

금융자산의 손상과 관련된 자세한 공시 사항은 아래 주석에 제공됩니다.

- 유의적인 가정에 대한 공시
- 기타포괄손익-공정가치로 측정되는 채무상품
- 계약 자산을 포함한 매출채권

매출채권과 계약자산에 대하여, 당사는 기대신용손실 계산에 간편법을 적용할 수 있습니다. 따라서, 당사는 신용위험의 변동을 추적하지 않는 대신에, 각 결산일에 전체기간 기대신용손실에 해당하는 금액으로 손실총당금을 인식합니다. 당사는 특정 채무자에 대한 미래전망정보와 경제적 환경을 반영하여 조정된 과거 신용손실 경험에 근거하여 총당금 설정률표를 설정합니다.

당사는 계약상 지급이 60일을 초과하여 연체되는 경우에 채무불이행이 발생한 것으로 봅니다. 그러나, 특정 상황에서, 당사는 내부 또는 외부 정보가 당사에 의한 모든 신용보강을 고려하기 전에는 당사가 계약상의 원금 전체를 수취하지 못할 것을 나타내는 경우에 금융자산에 채무불이행 사건이 발생했다고 볼 수 있습니다. 금융자산은 계약상 현금흐름을 회수하는 데에 합리적인 기대가 없을 때 제거됩니다.

• 금융부채

최초인식 및 측정

금융부채는 최초 인식 시점에 당기손익-공정가치 측정 금융부채, 대출과 차입, 미지급금 또는 효과적인 위험회피 수단으로 지정된 파생상품으로 적절하게 분류됩니다.

모든 금융부채는 최초에 공정가치로 인식되고, 대여금, 차입금 및 미지급금의 경우에는 직접 관련된 거래원가를 차감합니다.

당사의 주요 금융부채는 매입채무, 미지급금이 있습니다.

(7) 무형자산

추정 내용연수는 다음과 같습니다.

| 구분 | 내용연수 |
|---------|----------|
| 산업재산권 | 5년 ~ 10년 |
| 시설이용권 | 비한정 |
| 기타의무형자산 | 5년 |

(8) 퇴직급여

당사는 종업원을 위해 확정급여제도와 확정기여제도를 운영하고 있습니다.

확정급여제도의 급여원가는 예측단위적립방식을 이용하여 각각의 제도에 대해 결정됩니다. 보험수리적손익, 순이자에 포함된 금액을 제외한 사외적립자산의 수익 및 순이자에 포함된 금액을 제외한 자산인식상한효과의 변동으로 구성된 재측정요소는 발생 즉시 기타포괄손익으로 인식하고 있으며 후속적으로 당기손익으로 재분류하지 아니하고 있습니다.

확정기여형 퇴직연금제도에서 당사의 의무는 별개의 기금에 고정 기여금을 납부하는 것이며, 종업원이 향후 지급받을 퇴직급여액은 기금 등에 납부한 기여금과 그 기여금에서 발생하는 투자수익에 따라 결정됩니다.

(9) 고객과의 계약에서 생기는 수익

당사는 유가공제품 등을 제조 및 판매하는 사업을 하고 있으며 대리점, 직영 영업소, 신유통 벤더, 특판(직판), 온라인 벤더 및 수출을 통하여 판매를 하고 있습니다. 고객과의 계약을 통해 제품 등의 판매로 인한 수익은 내수 매출의 경우 고객에게 제품 등을 인도하는 시점에 수출의 경우는 Incoterms에 따라 수익을 인식하고 있습니다.

거래가격은 고객이 매장에서 제품 등을 구매하고 인도받는 시점에 즉시 결정됩니다. 제품 등의 판매로 인한 채권 회수기간은 인도 후 30일에서 60일입니다. 거래가격을 산정할 때 당사는 변동 대가, 유의적 금융요소, 비현금대가, 고객에게 지급할 대가를 고려합니다.

당사의 판매정책에 따르면 고객은 제품 등을 구매한 후 일정기간 이내에 반품할 권리가 있습니다. 따라서 반품이 예상되는 제품 등에 대하여 환불부채(기타유동부채)와 회수할 재화에 대한 권리(재고자산)를 인식하여야 하는지 보고기간 말마다 검토하고 있으며 당사의 제품 등은 유효기간이 짧은 이유 등으로 인하여 재무제표에 인식할 정도의 중요한 반품이 발생하지 않을 것으로 예상하고 있습니다.

(10) 리스

당사는 계약에서 대가와 교환하여, 식별되는 자산의 사용 통제권을 일정기간 이전하게 하는지를 고려하여 계약의 약정시점에, 계약자체가 리스인지, 계약이 리스를 포함하는지를 판단합니다.

· 리스이용자로서의 회계정책

당사는 단기리스와 소액 기초자산 리스를 제외한 모든 리스에 대하여 하나의 인식 과측정 접근법을 적용합니다. 당사는 리스료 지급의무를 나타내는 리스부채와 기초자산의 사용권을 나타내는 사용권자산을 인식합니다.

① 사용권자산

사용권자산은 리스기간과 다음과 같은 자산의 추정된 내용연수 중 짧은 기간에 걸쳐 정액기준으로 감가상각됩니다.

- 건물 : 30 ~ 50년
- 차량운반구 : 6년
- 기계장치 : 6 ~ 12년

리스기간 종료시점에 당사에 기초자산의 소유권이 이전되는 경우나 사용권자산의 원가에 당사가 매수선택권을 행사할 것임이 반영되는 경우, 감가상각은 자산의 기초자산의 추정된 내용연수를 사용하여 계산됩니다.

② 리스부채

당사는 리스료의 현재가치를 계산할 때, 리스의 내재이자율을 쉽게 산정할 수 있는 경우 그 이자율로 리스료를 할인합니다. 내재이자율을 쉽게 산정할 수 없는 경우에는 리스이용자가 비슷한 경제적 환경에서 비슷한 기간에 걸쳐 비슷한 담보로 사용권자산과 가치가 비슷한 자산을 획득하는 데 필요한 자금을 차입한다면 지급해야 할 이자율인 리스이용자의 증분차입 이자율을 사용합니다.

③ 단기리스와 소액 기초자산 리스

당사는 기계장치와 설비의 리스에 단기리스(즉, 이러한 리스는 리스기간이 리스개시일로부터 12개월 이하이고 매수선택권을 포함하지 않음)에 대한 인식 면제 규정을 적용합니다. 단기리스와 소액자산 리스에 대한 리스료는 리스기간에 걸쳐 정액기준으로 비용으로 인식합니다.

· 리스제공자로서의 회계정책

당사는 리스제공자로서 리스약정일에 리스가 금융리스인지 운용리스인지 판단합니다. 각 리스를 분류하기 위하여 리스가 기초자산의 소유에 따른 위험과 보상의 대부분을 이전하는지를 전반적으로 판단합니다. 이 평가 지표의 하나로 리스기간이 기초자산의 경제적 내용연수의 상당 부분을 차지하는지 고려합니다.

당사는 운용리스에서 생기는 리스수익은 리스기간에 걸쳐 정액기준으로 인식합니다. 운용리스 체결 과정에서 부담하는 리스개설직접원가를 기초자산의 장부금액에 더하고 리스료 수익과 같은 기준으로 리스기간에 걸쳐 비용으로 인식합니다. 각 리스된 자산은 재무상태표에서 그 특성에 기초하여 표시하였습니다.

(11) 회사가 채택한 제·개정 기준서 및 해석서

당사는 2023년 1월 1일로 개시하는 회계기간부터 다음의 제·개정 기준서를 신규로 적용하였습니다.

① 기업회계기준서 제1001호 '재무제표 표시' - '회계정책'의 공시

당사는 2023년 1월 1일부터 회계정책 공시 개정사항(기업회계기준서 제1001호 '재무제표 표시')을 적용하였습니다.

이 개정사항은 '유의적인(significant)' 회계정책이 아니라 '중요한(material)' 회계정책을 공시할 것을 요구하고 있습니다. 또한 회계정책의 공시에 중요성을 적용하는 지침을 제공함으로써 재무제표 이용자가 이해해야 하는 기업 특유의 회계정책 정보를 제공할 수 있도록 합니다.

당사의 경영진은 회계정책을 검토하였고, 이 개정사항에 따라 주석2에 공시된 중요한 회계정책 정보를 반영 하였습니다.

② 기업회계기준서 제1008호 '회계정책, 회계추정의 변경 및 오류' - '회계추정'의 정의

회계추정을 정의하고, 회계정책의 변경과 구별하는 방법을 명확히 하였습니다. 해당 기준서의 개정이 재무제표에 미치는 중요한 영향은 없습니다.

③ 기업회계기준서 제1012호 '법인세' - 단일거래에서 생기는 자산과 부채에 대한 이연법인세

자산 또는 부채가 최초로 인식되는 거래의 최초 인식 예외 요건에 거래시점 동일한 가산할 일시적차이와 차감할 일시적차이를 발생시키지 않는 거래라는 요건을 추가하였습니다. 해당 기준서의 개정이 재무제표에 미치는 중요한 영향은 없습니다.

(12) 회사가 적용하지 않은 제·개정 기준서 및 해석서

보고기간말 현재 제정·공표되었으나 2023년 1월 1일 이후 시작하는 회계기간에 시행일이 도래하지 아니하였고, 당사가 조기 적용하지 아니한 제·개정 기업회계기준서 및 해석서는 다음과 같습니다.

① 기업회계기준서 제1001호 '재무제표 표시' 개정 - 부채의 유동/비유동 분류
보고기간말 현재 존재하는 실질적인 권리에 따라 유동 또는 비유동으로 분류되며, 부채의 결제를 연기할 수 있는 권리의 행사가능성이나 경영진의 기대는 고려하지 않습니다. 또한, 부채의 결제에 자기지분상품의 이전도 포함되나, 복합금융상품에서 자기지분상품으로 결제하는 옵션이 지분상품의 정의를 충족하여 부채와 분리하여 인식된 경우는 제외됩니다. 동 개정사항은 2024년 1월 1일 이후 시작하는 회계연도부터 적용하며, 조기적용이 허용됩니다. 당사는 동 개정으로 인해 재무제표에 중요한 영향은 없을 것으로 예상하고 있습니다.

② 기업회계기준서 제1007호 '현금흐름표', 기업회계기준서 제1107호 '금융상품: 공시' 개정 - 공급자금융약정에 대한 정보 공시
공급자금융약정을 적용하는 경우, 재무제표 이용자가 공급자금융약정이 기업의 부채와 현금흐름 그리고 유동성위험 익스포저에 미치는 영향을 평가할 수 있도록 공급자금융약정에 대한 정보를 공시해야 합니다. 동 개정사항은 2024년 1월 1일 이후 시작하는 회계연도부터 적용되며, 조기적용이 허용됩니다. 당사는 동 개정으로 인해 재무제표에 중요한 영향은 없을 것으로 예상하고 있습니다.

③ 기업회계기준서 제1116호 '리스'- 변동리스료 조건의 판매후리스에서 생기는 리스부채의 측정
판매후리스 거래에서 생기는 리스부채를 후속적으로 측정할 때, 판매자-리스이용자가 보유하는 사용권 관련 손익을 인식하지 않는 방식으로 '(수정)리스료를 산정해야 함을 명확히 하였습니다. 동 개정사항은 2024년 1월 1일 이후 시작하는 회계연도부터 적용하며, 조기적용이 허용됩니다. 당사는 동 개정으로 인해 재무제표에 중요한 영향은 없을 것으로 예상하고 있습니다.

④ 기업회계기준서 1021호 '환율변동효과' 교환가능성 평가와 교환이 불가능한 경우 현물환율의 결정

여러 가지 환율을 사용할 수 있는 경우에는 해당 거래나 잔액에 따른 미래현금흐름이 측정일에 발생하였다면 결제하였을 환율을 사용해야 합니다. 일시적으로 두 통화의 교환이 불가능한 경우에는 그 이후에 처음으로 교환이 이루어지는 때의 환율을 사용합니다. 동 개정 사항은 2025년 1월 1일 이후 시작되는 회계연도부터 적용하며, 조기적용이 허용됩니다. 당사는 동 개정으로 인해 재무제표에 중요한 영향은 없을 것으로 예상하고 있습니다.

(13) 영업부문

당사의 재무제표는 기업회계기준서 제1027호에 따른 별도재무제표로서 기업회계기준서 제1108호 문단 4에 따라 영업부문과 관련된 공시사항을 연결재무제표에 공시하였습니다.

3. 중요한 회계적 판단, 추정 및 가정

당사의 경영자는 재무제표 작성시 보고기간말 현재 수익, 비용, 자산 및 부채에 대한 보고금액과 우발부채에 대한 주석공시사항에 영향을 미칠 수 있는 판단, 추정 및 가정을 하여야 합니다. 그러나 이러한 추정 및 가정의 불확실성은 향후 영향을 받을 자산 및 부채의 장부금액에 중요한 조정을 유발할 수 있습니다.

재무제표에 인식된 금액에 유의한 영향을 미치는 회계정책의 적용과 관련된 주요 경영진의 판단에 대한 정보는 다음의 주석에 포함되어 있습니다.

주석 16 : 주요 보험수리적 가정

주석 30 : 재무위험관리의 목적 및 정책 -매출채권과 계약자산의 기대손실충당금 / 금융상품의 공정가치

※ 상세한 주석사항은 3월 5일 전자공시시스템(<https://dart.fss.or.kr>)에 공시한 당사의 감사보고서를 참조하시기 바랍니다.

- 최근 2사업연도의 배당에 관한 사항

: 상기 이익잉여금처분계산서(안)을 참조하시기 바랍니다.

□ 정관의 변경

제2호의안 : 정관 일부 변경의 건(이익배당 기준일 관련 조문 정비)

가. 집중투표 배제를 위한 정관의 변경 또는 그 배제된 정관의 변경

| 변경전 내용 | 변경후 내용 | 변경의 목적 |
|--------|--------|--------|
| - | - | - |

나. 그 외의 정관변경에 관한 건

| 변경전 내용 | 변경후 내용 | 변경의 목적 |
|---|--|--|
| 제7조의 2 (종류주식의 수와 내용①) ① ~ ⑥ <생략> ⑦ 종류주식의 존속 기간은 발행일로부터 20년 이내의 범위에서 발행 시에 이사회 결의로 정하고 이 기간 만료와 동시에 보통주식으로 전환된다. 그러나 위 기간중 소정의 배당을 하지 못한 경우에는 소정의 배당을 완료할 때까지 그 기간을 연장한다. 이 경우 전환으로 인하여 발행하는 주식에 대한 이익의 배당에 관하여는 제9조의 4의 규정을 준용한다. | 제7조의 2 (종류주식의 수와 내용①) ① ~ ⑥ <좌동> ⑦ 종류주식의 존속 기간은 발행일로부터 20년 이내의 범위에서 발행 시에 이사회 결의로 정하고 이 기간 만료와 동시에 보통주식으로 전환된다. 그러나 위 기간중 소정의 배당을 하지 못한 경우에는 소정의 배당을 완료할 때까지 그 기간을 연장한다. | - 상법 개정 및 상장회사 표준정관 개정에 따라 배당기준일 및 주식의 발행 시기와 관계 없이 모든 주식에 대하여 동등배당하는 취지로 내용을 정비 |
| 제9조의 3 (주식매수선택권) ① ~ ⑦ <생략> ⑧ 주식매수선택권의 행사로 인하여 발행한 신주에 대한 이익의 배당에 관하여는 제9조의 4의 규정을 준용한다. ⑨ <생략> | 제9조의 3 (주식매수선택권) ① ~ ⑦ <좌동> <삭제> ⑧ <호번호 변경><좌동> | |
| 제9조의 4 (신주의 배당기산일) 본 회사가 유상증자, 무상증자 및 주식배당에 의하여 신주를 발행하는 경우 신주에 대한 이익의 배당에 관하여는 신주를 발행한 때가 속하는 영업년도의 직전영업년도말에 발행된 것으로 본다. | 제9조의 4 (동등배당) 본 회사는 배당 기준일 현재 발행(전환된 경우를 포함한다)된 동종 주식에 대하여 발행일에 관계 없이 모두 동등하게 배당한다. | |
| 제12조 (전환사채의 발행) ① ~ ④ <생략> ⑤ 전환으로 인하여 발행하는 주식에 대한 이익의 배당과 전환사채에 대한 이자의 지급에 관하여는 제9조의 4의 규정을 준용한다. | 제12조 (전환사채의 발행) ① ~ ④ <좌동> ⑤ 주식으로 전환된 경우 회사는 전환 전에 지급시기가 도래한 이자에 대하여만 이자를 지급한다. | |
| 제13조 (신주인수권부사채의 발행) ① ~ ④ <생략> ⑤ 신주인수권의 행사로 인하여 발행하는 주식에 대한 이익의 배당에 관하여는 제 | 제13조 (신주인수권부사채의 발행) ① ~ ④ <좌동> <삭제> | |

| | | |
|---|--|--|
| 9조의 4의 규정을 준용한다. | | |
| 제45조 (이익배당) ① ~ ② <생략> ③ 제1항의 배당은 매 결산기말 현재의 주주명부에 기재된 주주 또는 등록된 질 권자에게 지급한다. | 제45조 (이익배당) ① ~ ② <좌동> ③ 이 회사는 이사회결의로 제1항의 배당 을 받을 주주를 확정하기 위한 기준일을 정할 수 있으며, 기준일을 정한 경우 그 기준일의 2주전에 이를 공고하여야 한다. | - 상법 개정 및 상장회사 표준정관 개정에 따라 배당기준일을 매년 이사회가 정할 수 있도록 함 |
| 제45조의2 (중간배당) ① ~ ③ <생략> ④ 사업연도개시일 이후 제1항의 기준일 이전에 신주를 발행한 경우(준비금의 자 본전입, 주식배당, 전환사채의 전환청구, 신주인수권부사채의 신주인수권 행사의 경우를 포함한다)에는 중간배당에 관해서 는 당해 신주는 직전 사업연도말에 발행 된 것으로 본다. ⑤ 중간배당을 할 때에는 제7조의2의 종 류주식에 대하여도 보통주식과 동일한 배 당률을 적용한다. | 제45조의2 (중간배당) ① ~ ③ <좌동> <삭제> <삭제> | - 상법 개정 및 상장회사 표준정관 따라 배당기준일 및 주식의 발행 시기와 관계 없이 모든 주식에 대하여 동등배당하는 취지로 내용을 정비 |
| 부칙 <신설> | 부칙 본 정관은 2024년 3월 21일부터 시행한 다. | - 부칙 추가 |

□ 이사의 선임

제3호의안 : 이사 선임의 건(사내이사 1명, 사외이사 1명)

제3-1호) 사내이사 선임의 건 (고재학)

가. 후보자의 성명 · 생년월일 · 추천인 · 최대주주와의 관계 · 사외이사후보자 등 여부

| 후보자 성명 | 생년월일 | 사외이사 후보자 여부 | 감사위원회 위원인 이사 분리선출 여부 | 최대주주와의 관계 | 추천인 |
|-----------|-----------|----------------|-------------------------|-----------|---------------|
| 고재학 | '66.12.08 | 사내이사 | - | 해당사항 없음 | 이사후보 추천위원회 |
| 총 (1) 명 | | | | | |

나. 후보자의 주된직업 · 세부경력 · 해당법인과의 최근3년간 거래내역

| 후보자성명 | 주된직업 | 세부경력 | | 해당법인과의 최근3년간 거래내역 |
|-------|-------------------|--------------------------|---------------------------------|----------------------|
| | | 기간 | 내용 | |
| 고재학 | (주)빙그레 재경담당 상무 | 2003 ~ 2018 2020 ~ 현재 | - (주)빙그레 재무팀 - 해태아이스크림(주) 감사 | - |

| | | | | |
|--|--|-----------|------------------|--|
| | | 2019 ~ 현재 | - (주)빙그레 재경담당 상무 | |
|--|--|-----------|------------------|--|

다. 후보자의 체납사실 여부 · 부실기업 경영진 여부 · 법령상 결격 사유 유무

| 후보자성명 | 체납사실 여부 | 부실기업 경영진 여부 | 법령상 결격 사유 유무 |
|-------|---------|-------------|--------------|
| 고재학 | 해당사항 없음 | 해당사항 없음 | 해당사항 없음 |

라. 후보자의 직무수행계획(사외이사 선임의 경우에 한함)

해당사항 없음

마. 후보자에 대한 이사회 추천 사유

후보자는 재경부문 임원으로 재직하면서 다양한 경험과 전문성을 바탕으로 재무, 회계, 감사 부문을 안정적이고 성공적으로 이끈 전문가임. 이사회 일원으로 선임될 경우 이사회의 재무적 의사결정 역량을 강화하여 미래 경영환경의 불확실성에 원활하게 대처하고 회사의 재무안정성을 유지하는데 공헌할 것으로 기대함.

확인서

확 인 서

후보자 본인은 본 서류에 기재한 증권의 발행 및 공시 등에 관한 규정 제3-15조 제3항 제3호 가목부터 마목까지의 사항이 사실과 일치함을 확인합니다.

2024 년 03 월 06 일

보고자: 고 재 학 (서명) (본인)

제3-2호) 사외이사 선임의 건 (강명길)

가. 후보자의 성명 · 생년월일 · 추천인 · 최대주주와의 관계 · 사외이사 후보자 여부

| 후보자 성명 | 생년월일 | 사외이사 후보자 여부 | 감사위원회 위원인 이사 분리선출 여부 | 최대주주와의 관계 | 추천인 |
|-----------|-----------|----------------|-------------------------|-----------|---------------|
| 강명길 | '53.04.11 | 사외이사 | - | 해당사항 없음 | 이사후보 추천위원회 |
| 총 (1) 명 | | | | | |

나. 후보자의 주된직업 · 세부경력 · 해당법인과의 최근 3년간 거래내역

| 후보자 성명 | 주된직업 | 세부경력 | | 해당법인과의 최근3년간 거래내역 |
|--------|----------------|--------------------------|---------------------------|----------------------|
| | | 기간 | 내용 | |
| 강명길 | (주)빙그레 사외이사 | 2015 ~ 2016 2016 ~ 현재 | - (주)라운드락 부사장 - 로드팜 대표 | - |

다. 후보자의 체납사실 여부 · 부실기업 경영진 여부 · 법령상 결격 사유 유무

| 후보자 성명 | 체납사실 여부 | 부실기업 경영진 여부 | 법령상 결격 사유 유무 |
|--------|---------|-------------|--------------|
| 강명길 | 해당사항 없음 | 해당사항 없음 | 해당사항 없음 |

라. 후보자의 직무수행계획(사외이사 선임의 경우에 한함)

본 후보자는 빙그레의 사외이사로서 식품산업에 대한 전문지식을 활용하고 독립적이고 책임있는 의사결정을 통해 이사회 전문성과 투명성을 높이는데 기여하겠습니다.

신의성실을 다하여 이사의 직무 집행 감독 등의 직무를 공정하게 수행하고, 주주와 사회의 이익을 대변하여 회사의 장기적 성장과 기업가치를 높이는 데 기여하겠습니다.

또한 선관주의와 경업금지 의무, 자기거래 금지의무, 기업비밀 준수 의무 등 상법상 사외이사의 의무를 엄수하도록 하겠습니다.

마. 후보자에 대한 이사회 추천 사유

후보자는 지난 3년 동안 빙그레 사외이사로 재직하면서 식품산업에 대한 깊은 이해와 전문지식을 바탕으로 한 성실한 활동으로 이사회 원활한 운영과 의사결정 과정의 전문성을 높이는 데 기여함.

재선임을 통해 이후로도 식품산업 및 생산, 경영부문에서의 풍부한 경험과 전문 지식을 활용하여 이사회 전문성을 높이고 독립적이고 투명한 이사회 운영 및 발전에 기여할 것으로 기대함.

확인서

확 인 서

후보자 본인은 본 서류에 기재한 증권의 발행 및 공시 등에 관한 규정 제3-15조 제3항 제3호 가목부터 마목까지의 사항이 사실과 일치함을 확인합니다.

2024 년 03 월 06 일

보고자: 강 명 길 (서명 )

□ 이사의 보수한도 승인

제4호의안 : 이사 보수 한도 승인의 건

가. 이사의 수 · 보수총액 내지 최고 한도액

(당 기)

| | |
|---------------|-----------|
| 이사의 수 (사외이사수) | 6명 (2명) |
| 보수총액 또는 최고한도액 | 5,500백만원 |

(전 기)

| | |
|---------------|-----------|
| 이사의 수 (사외이사수) | 6명 (2명) |
| 실제 지급된 보수총액 | 3,282백만원 |
| 최고한도액 | 4,000백만원 |

□ 감사의 보수한도 승인

제5호의안 : 감사 보수 한도 승인의 건

가. 감사의 수 · 보수총액 내지 최고 한도액

(당 기)

| | |
|---------------|--------|
| 감사의 수 | 1명 |
| 보수총액 또는 최고한도액 | 400백만원 |

(전 기)

| | |
|-------------|--------|
| 감사의 수 | 1명 |
| 실제 지급된 보수총액 | 61백만원 |
| 최고한도액 | 400백만원 |

IV. 사업보고서 및 감사보고서 첨부

가. 제출 개요

| 제출(예정)일 | 사업보고서 등 통지 등 방식 |
|---------------|-----------------|
| 2024년 03월 13일 | 1주전 회사 홈페이지 게재 |

※ 감사보고서는 2024년 3월 5일 전자공시시스템에 공시하고 당사 홈페이지에 게재하였습니다.

나. 사업보고서 및 감사보고서 첨부

당사는 2024년 3월 5일 감사보고서를 전자공시시스템(<https://dart.fss.or.kr>)에 공시하고 당사 홈페이지(<https://www.bing.co.kr>)에 게재하였습니다. 사업보고서는 주주총회 1주전까지 전자공시시스템(<https://dart.fss.or.kr>)에 공시하고 당사 홈페이지(<https://www.bing.co.kr>)에 게재할 예정입니다. (홈페이지 게재 세부위치: 당사 홈페이지 → 투자정보 → 공시정보)

향후 사업보고서는 오기 등이 있는 경우 수정될 수 있으며, 수정된 사업보고서는 전자공시시스템(<https://dart.fss.or.kr>)에 업데이트 될 예정이므로 이를 참조하시기 바랍니다. 주주총회 이후 변경된 사항에 관하여는 전자공시시스템(<https://dart.fss.or.kr>)에 제출된 사업보고서를 활용하시기 바랍니다.

※ 참고사항

전자투표에 관한 사항

당사는 이번 주주총회에서 주주님께서 주주총회에 직접 참석하지 않고도 의결권을 행사하실 수 있도록 상법 제368조의4에 따른 전자투표제도를 도입 하였습니다. 주주님께서 아래의 방법에 따라 전자투표에 참여하실 수 있습니다.

가. 전자투표시스템

- 인터넷 주소 : <https://evote.ksd.or.kr>
- 모바일 주소 : <https://evote.ksd.or.kr/m>

나. 전자투표 참여기간 : 2024년 3월 11일 오전 9시 ~ 2024년 3월 20일 오후 5시
(24시간 투표 참여 가능)

다. 인증서를 이용하여 시스템에서 주주 본인 확인 후 의안별 전자투표 행사

- 주주확인용 인증서 종류 : 공동인증서 및 민간인증서(K-VOTE에서 사용 가능한 인증서 한정)

라. 수정동의안 처리

- 주주총회에서 상정된 의안에 관하여 수정동의가 제출되는 경우 전자투표는 기권으로 처리

주총 집중일 주총 개최 사유 : 해당 사항 없음